京城日報
三月二十七日（水） 夕刊
發行所 京城日報社

高級煙草 忠 フヂデユーー 喫味

無瑕で通過した 明年度朝鮮豫算
實に現總督總監の盛立てた最初の豫算

本府關係の昭和三年度追加豫算、昭和四年度豫算、昭和四年度追加豫算は二十六日閉院式を擧行した第五十六議會で全く無瑕に通過した、即ち左の通りである、本府では新年度と共に直にこれが遂行に當てることゝなつてゐるが、人事關係の事項は九ヶ月分を計上してゐるので早くて七月から實行期に入る譯である、なほ本豫算は山梨總督、池上政務總監就任以來最初の盛立豫算であるだけにその抱負經綸は十分に盛立てられてゐる、その内容については既報の通りである

四年度豫算

	本年	前年より増加
歳入		
經常部	一九五、三二六、九一七	一五、四八二、八八八
臨時部	四七、一一三、六五一	四、二八三、六二八
計	二四二、四四〇、五六八	一九、七六六、五一六
歳出		
經常部	一七六、三五七、七七八	一四、四六四、四九七
臨時部	六六、〇八二、七九〇	五、二八二、〇一九
（臨時部内譯）		
普通財源	四四、七八二、七九〇	一、九八二、〇一九
公債財源	二〇、〇〇〇、〇〇〇	一、〇〇〇、〇〇〇
借入金	一、三〇〇、〇〇〇	二、三〇〇、〇〇〇
計	二四二、四四〇、五六八	一九、七六六、五一六

四年度追加豫算

歳入	
剰餘金繰入	一、二六四、一八九
印紙收入	六六、〇〇〇
關稅收入	五八二、〇八六
借入金	二、三〇〇、〇〇〇
計	四、四一二、二七五
歳出	
貴族救濟費	三〇〇、〇〇〇
災害復舊費	三、五〇〇、〇〇〇

三年度追加豫算

歳入	
借入金利子	一、七二一、〇八五
稅關關係	一二六、〇四二
	七五、一四八
計	四、四一二、二七五
歳入	
剰餘金支出	七二、九三七
歳出	
臨時取締費	七二、九三七

道知事會議
政務總監歸任の上 五月七日から開催

明年度豫算實行上の事務打合せのため本府は政務總監の歸城を待ち道知事會議を開催することゝなつてゐたが日程は左の通り決定した

五月七日總督及び總監訓示、指示事項
同 八日道知事意見陳述
同 十日諮問事項
同十一日協議事項

なほ會議は本府第一會議室で、政務總監臨席し本府各局部長、官房課長、遞信局長、鐵道局長、專賣局長及び關係課長等列席するはず

本府主催 記念植樹
本年は殊に力瘤を入れる

四月三日神武天皇祭日を卜し本府主催の第十九回の記念植樹が午前十時から孝昌公園で擧行せらるゝこととなつた。本年は御大典直後の第一回であるから本府においても昨年から特に力こぶを入れ各道へもそれ〴〵通牒を發しこの機會に一層記念植樹の意義の徹底をはかることとなつてゐる

場所 は孝昌公園で京城府の將來の公園設計をも考慮し、朝鮮に最もふさはしい朝鮮山櫻を選び數千本といふをびたゞしい苗木を植るのである。なほ當日は飛行機から宣傳ビラ約五萬枚を撒布し朝ひろひとる人々の眼にも『木を植よ、育てよ』の文字を焼付かしめ二日の晩には京城遞信局で山林課長が記念植樹についての放送を試み、三日の晩には府會館で講演會と活動寫眞會を催し運動の大勝利を期する。から是非多數の御來會をまつて居る

京城 のあらゆる階級に渉る山櫻外六種類の苗木を無償で配付して植樹を人々の心にも愛林の思想を根強く植付けることにした當日の參加者は總督、軍司令官を始め約千二百名の多數に上る見込で參加者には『カラマツ、テフセンヤマサクラ、テウセンマツ、テフセンモミ、コノデカシワ』の苗木四をお土産に差上げる。この數も五千本に上るなほ當日飛行機は午前八時龍山で烟火三發を打ち上げてお知らせする。雨天の際は四月四日に延期する

議會浄化の爲 兩院調査會を設く
田中首相も方針決定

【東京電話】政府は第五十六議會において多數の重要議案が審議未了に陷つた主たる原因は一に貴族院内の少數者專制の結果であると同時に衆議院における小黨分立も同樣少數者の專制の結果不當なる遷延に遭ひ遂に不成立の主因となつた事等は多數政治を基調とする立憲政治の上に一大暗影を投ぜられたるものとして田中首相も議會閉會中より特殊の考慮を拂つて居たが、議會閉會と共に本問題の解決は他の如何なる問題よりも先決を要するものとなすに至り**これが根本的及び應急的解決のために内閣の下に貴衆兩院議員若干を交へて兩院制度調査會を設置**する方針を決した

少壯派は歡迎 長老連は輕く……

【東京電報】政府が兩院制度調査會を設置するの決心をかためたことに對して貴族院の少壯派では「**動機さへ不純でないならば歡迎してよろしからう**」といつてゐるが長老連は輕くあしらつてゐる

政務官畑に投じた兩氏辭任の一石
政務官連の入り替りを促進する形勢

【東京電報】二十六日突如として山口、安藤兩參與官が辭表を提出したのを皮切りとしてその他の政務官の進退問題にも波及し近く政務官の大更迭が實現しさうな形勢になつて來た、即ち政務官更迭問題については政府與黨においても豫て豫想したところであつたが、かく急速に具體化すべしとも想つてゐなかつたので政府與黨の首腦部においては相當これが善後處置について協議してゐる模樣である

る意味ではなく田中首相をして政府與黨の空氣を一新し閣僚立直しに資ならしめ、もつて、現内閣の延命をはからんとするものであり、かつ各自黨勢に貢獻せんためであるから一部に無理押しつき論者もあらうが、結局一應辭表を取纏めて田中首相に申出でその進退を一任することになるであらう

政友會を解體して大政黨を作れ
少壯派の意見は強い

【東京電報】政友會の少壯派は議會も通過した今日いよ〳〵黨内の空氣を一新して古き衣を脫ぎ捨て新たな姿をもつて國民にまみへざるにおいては遂に政友會に對する國民的支持を失墜するに至るべしとし山口、安藤兩參與官が率先辭表を提出したるは全くこの機運を釀成せんことを企圖したるに外ならないから政務官は恐らく今後ぞく〳〵辭表を提出するに至るであらう、同時に内閣の改造に當つても苟しくも改造をなす以上、根本的改造をなし姑息なる手段はこれを避くべきである由來田中首相は軍人出身なるに拘らず政治的措置は餘りに優柔不斷である五十六議會に於ても貴族院の指導制止に對しては解散を斷行して政府の威信を國民に保つべかりしにこれをなさざりしは政府及び與黨の屈辱であるから將來は餘りに保身安全主義に墮せず將來に生くべき策を求むるの要ありとなし更に總裁並に幹部に進言してゐる、しかして少壯派中の急進派とも目すべきは「この際政友會を解散し、新黨、新同志を糾合して一新黨組織を打つて一丸とする方」……

兩政務官辭任も之れがため
連袂辭職提議か

【東京電報】現政務官の自發的辭任がおこり近く政務官會議を開催し政務官連の進退問題も協議にのぼるべく期待さるゝが、その際一部の政務官は連袂辭職を提議するはずであるらしい、しかしこの提議は決して現内閣に見切をつけて去るのではなく「政黨を創立し内閣改造をして有意義ならしめよう」と策動してをり五六月の候内閣改造の時までには相當具體化すべしとみられてゐる

獻上穀
奉耕者決定

昭和四年新嘗祭獻上穀の耕作者は 米 田中三左衞門氏 粟 朴圓燮氏 が、今回米は全北田中三左衞門氏に、粟は京畿道朴圓燮氏に決定したなほ地鎭祭執行の際は本府から係員參列のはずである

中等教員檢定
受驗者五十三名 試驗は五月中旬

中等教員無試驗檢定出願者は本月十五日締切つたが、出願者は教育十二、英語八、化學二、西洋歷史四、國語三、物理三、植物、生理衞生、法制經濟四、習字、音樂一、手工一の五十三名で本府學務局が文部省の依囑を受け五月中旬試驗を施行するはずである

人

◇松本專賣局長 朱安出張所管內へ出張中の處二十七日午後歸任
◇平野憲次氏（憲兵大尉）朝鮮軍兵器部司令部附宿作換のため二十七日本社來訪
◇脇谷理學博士（釜山水産試驗場長）二十七日朝入城本府訪問
◇安藤袈裟一氏（忠南內務部長）二十六日夜入城朝鮮旅館投宿二十九日歸任の筈
◇尾野恒太郎氏（農學博士）廿六日夕入城不知火へ▲吉村綱英氏（全南殖産農場支配人）同上
◇安田平甫氏（大阪市議家）廿七日朝入城京城ホテルへ
◇藤尾玄能氏（京城府立女專教授）廿六日入城天眞樓へ
◇林武之助氏 豫て病氣入院中の處二十六日死去、廿八日午後四時廿分大和町曹谿寺にて告別式を執行

討伐令の鉢合せ

武漢派討伐令
蔣介石氏から 全國に公式通電

【南京廿六日發電】蔣介石氏は二十四日朝武漢討伐令を軍部方面に發したが、今夜八時右討伐令を公式に通電を以て全國に宣布し同時に李宗仁、李濟琛、白崇禧の三名は中央の命に服せざるの故を以て本職を免じ討伐に到る經過を發表した

蔣介石氏 蕪湖で指揮

【上海廿六日發電】支那側の情報によれば蔣介石氏はすでに二十四日夜軍艦で蕪湖に赴き軍事行動の指揮中なりと

南京總司令部 九江に進める

【上海廿六日發聯合】九江來電によると南京總司令部は九江に移動するに決定し、蔣介石氏は電報をもつて九江當局に對し宿舍の準備を命じた

寫眞 （左上）蔣介石氏 （右上）白崇禧氏 （左下）李濟琛氏 （右下）李宗仁氏

何健軍 は兩樣に分る

【上海廿六日發聯合】長沙來電によると何健氏の態度は中央政府支持に傾きある模樣で、何健軍内には中央支持派と武漢派とがあり態度を決定するに至らず、中央支持派は王大楨氏に率ゐられ長沙に歸來し中央支持に決するやう何健氏に說得方を求めた

李濟琛氏は 叛逆罪で死刑か

【南京廿六日發電】討伐令中には李濟琛氏が武器をひそかに購入し中央叛逆を企てたることを指摘して拘禁中の李濟琛氏は多分叛逆罪の罪名の下に死刑に處せられるものと見られ、一說にはすでに本日午後處刑せられたりとも傳へられてゐる

李宗仁氏 黃氏と會見
黃氏は前敵總司令に就任

【廣東二十六日發電】上海で保護監禁中だつた李宗仁氏は廣東政變に際して二十三日夜突如廣東に現れたが、昨晩は氏を黃紹竑氏と會談したため一時大騷ぎであつた。氏は黃紹竑氏と長時間會談したがその結果黃氏は二十四日夜前敵總司令として廣西へ向つたといふ、李氏はなほ當地に滯在してゐるが近く飛行機で漢口に向ふ豫定である

中央執行委員選擧
政府派の大勝

【南京二十六日發電】第三次大會の最大目的たる中央執行委員二十五名の選擧の結果、政府派二十名、左派二名（汪兆銘、陳公博）、右派二名（孫科、胡漢民）、閻派一名（閻錫山）の割合で政府は大勝を博した

日和見
閻張兩氏の態度は曖昧

【北平廿六日發聯合】張學良氏が蔣介石氏に對し軍事的援助をなしつゝあるのは事實であるが、閻錫山、張學良氏等の態度はまだ分らないので最後の決定をつけるまでには至つてゐない、何れにしても印象的な用意をしてゐるのが眞相である

蔣介石討伐令
白、黃兩氏から出す

【上海廿六日發電】白崇禧、黃紹竑兩氏は本日附を以て蔣介石討伐令を出したが、討伐の理由は濫りに政府の兵を動かしかつ理由なくして李濟琛を監禁したといふにある

妖鬼流血録 (201)

長谷川伸作
木村哲二
伊藤幾久造畫

離合の同志（四）

『おゝ……』
志津摩もすくなからず驚いた。
それもそのはず、この女こそ、志津摩が仇敵として一日も忘れ得ない本田庄右衞門の愛女菜野であつた。
互ひに異つた意味の感慨無量、ただ睨み合ふ形だつたが、ふとわれにかへつた菜野、感情は感情として、人の情はまた別だ、志津摩の腕に抱かれて、苦痛に身をもがいてゐる女を見すてて置くことは出來ない。
菜野は、おせんを眠れる醫ではあるが、ともかくも醫の上へ、これも破れて綿のはみ出した蒲團を敷いて寢かせて、水よ藥よと甲斐々々しく介抱の手當をした。
凝と腕を組んで、菜野の介抱ぶりを見てゐた志津摩の瞳裡を強くうつたものは、人の情の美しさだ。
かつては、この菜野が、懐硯と印籠を渡してくれと、哀願してきたことがあつた……、その時、嘲り笑つて追ひかへしたこの俺だつた……。
それが、今は、かうしてこの女の世話になつてゐる俺だ……。
と思ふと、志津摩の胸中は麗ぎ亂れるやうだ。
『本田氏は……』
おせんの苦痛がすこし薄らいだ時、志津摩はから訊かずにはゐられなかつたほど、普通の人間らしい氣もちになつてゐた。
『長い間の患ひでござりまする。が、この頃はことに容態が惡く、昨夜は夜中苦しみ通しましたが、よい鹽梅に先ほどからすやすやと眠つてをりまする……』菜野は、しめ切つてある襖を指さした。
『病氣してをられるか……』志津摩は嘆然と俯向いた。
會つたが最後、更に更に庄右衞門をやらうと思つてゐたその本田庄右衞門は、長の患ひで苦しんでゐるといふ。しかも、病める仇敵の家に、自分の愛する女が、同じく病んで救はれてゐる……、何といふ人生の皮肉。
自ら惡鬼と稱し、陰慘の行爲をほしいまゝにして來た志津摩も、この人生の皮肉に激動しては、思はざるを得なかつた。考へざるを得なかつた。
志津摩の敏な頭腦のうちに、悔恨の念が雲然とひらめいた。
ゴホン、ゴホンといふ力のない咳が、襖ごしに洩れて來た。
『菜野……』と呼ぶ低い聲もした。
おゝ、その聲こそ、かつては紀州の臣だこともある庄右衞門の聲だ。志津摩は、聲に應じて立つて行かうとする菜野に、
『久方ぶりで本田氏に會ひたい……會つて詫びがいひたい……』
『まア……ほんたうでござりますか……』
菜野は欣然として襖をあけた。
『庄右衞門……、やつたのう……』
病床に飛び込むなり、志津摩は庄右衞門の細い手を取つた。
志津摩のこの態度には、すべてを詫る氣もちが充ちてゐた。
『志津摩か……』
病める庄右衞門もまた一言、そして、志津摩の手を握りかへした。
語は互ひに一語だが、意味は深い。數年來のすべての經緯を超越して、その昔の友誼にもどつたのだ。

あすの天氣 (28)

豫報	曇後晴
氣溫 正午（廿七日）	一〇・二（攝）
最低（廿六日）	三・六（攝）

昨日支那東部にあつた低氣壓は北東に進んで今朝は日本海の北部にある高氣壓は北海道方面から日本海を經て朝鮮半島東岸に擴つてゐる南部は雨其他は曇天で曇つてゐる明日は次第に天氣がよくなる

肺療養者の慰安
略血、血痰 治療及豫防法
本邦著名……專門大家……三十七醫學博士實驗報告抄錄集
報告增補…第五版…進呈
略血の恐怖よりも本書の一讀……以て精神的の慰安を得べし
（郵券二錢御送附なさい）
大阪市西區土佐堀通一丁目 大同ビルヂング第六〇七號室 福送ルイトポルトウエルク日本學術部

本欄特別廣告一手取扱 大阪高麗橋 昭 廣 社

ラヂオに 懐中電燈に 朝日乾電池 ベル 是非
新案図解六色刷り 全國各局放送時間及波長周波數 早見表 'B'電池に添附
製造元 大阪市西成區鶴見橋北通八 松本乾電池製造所
京城府本町四丁目 河浪商會
京城府長谷川町 上田富興商店

ライプチッヒ醫學博士 渡邊熙著 出版物
【一】現代の醫學の改造の烽火 東洋和漢醫學實驗集 割引金六圓 送料五十五錢
【二】袖珍 東洋和漢醫學處方各論 附錄 同上各論正誤及追加一冊 割引金五圓 送料四十五錢
【三】和漢醫學の本體 主證治療學 正價金三圓五十錢 送料四十五錢
◎番外一 難病の人 手術前の人 東洋和漢醫學案内 正價二十五錢 郵券代用 附 數種の排毒素藥法一冊
◎番外二 古方新方 錠鍵製劑錄 處方効用 藥名定價 一部郵券二錢
注文は小爲替又は振替に限る（代金引換謝絕）
發行所 東洋和漢醫學研究會 大阪高麗橋一丁目六番地三越の北辻 振替大阪二八四〇番

玩具問屋 居乍ら仕入が出來る
月刊 安田源商報進呈
大阪市西區南堀江下通一丁目 安田源商店

洋服 冬服 春服
セビロ モーニング オーバ トンビ
通信販賣 財團法人 大阪中之島 大阪洋服學校
洋服裁斷科通信教授（規則書ヘ郵券二錢封入ノ事）
電話土佐堀二七五一番 振替大阪一九〇九八番

水下町の村上質屋へ　また黎明の說教强盗

犯人は前科一犯の黃潤植

鍾路署が殊勳の逮捕

二十七日午前六時五分府内水下町四三番地村上彌生質店方に覆面の强盗押入り刺身庖丁をもつて家人を脅迫して現金二十四圓餘を强奪して逃走した事件あり各警察署をあげて搜査の結果午前十時に至り市内鍾路二丁目七十七番地文化旅館に潜伏中の眞犯人原籍京城府蓬萊町三丁目二百十二番地現住所京畿道金浦郡内面三百七十七番地窃盗前科一犯黃潤植(二三)を鍾路署高城、金東麟兩刑事の手に依つて事件發生より四時間といふ記錄破りの短時間を以て逮捕するに至つた

民中事件をはじめに安警に突發したピストル怪盗事件に續いて矢繼ぎ早に捲きおこつた府内における數々の强盗がいよ〳〵迷宮に入らんとしてゐる折柄、またく府内水下町四十三番地質業村上彌生(五三)方に說教まがひの猫撫强盗が押し入つた、しかも廿七日の午前六時五分といふ東の空がほのぼのと白みかけ、街では生活の第一線に人々が目さめかけやうとする頃怪盗は水下町公立普通學校と同家との境界にある六尺近くのトタン塀を、下にある四尺高さの瓦ぶきオンドルを踏臺として乘こへ裏庭に飛び下り、同家の臺所口より侵入し、溫突三疊の間で病める十一になる重生少年と就寝中の村上彌生の妻さだ(五〇)を『こらく起きんか』と揺り動かしたので、さだは主人だと思ひ起き上るや目の前に白の朝鮮服に白の木綿の覆面をした男が鋭利なる刺身庖丁をもつて突立つてゐるのを發見し、驚きの余り聲を放たんとするや、怪盗は凄味のある流暢な内地語で『あはてるな』と制し一段と聲をひそめて『驚く事はない、品物はいらない、金だけでよいのだ』といふのでさだが『それでは主人を起こしませう』といふと怪盗は『起こす必要はいらん』とさだを帳場に案内させ、さだが小箱の引出しにあつた三十圓余の金を渡すと、怪盗はそのうち三圓余りの十錢銀貨そのまゝ、さだの手に渡し一圓紙幣、五十錢銀貨のみを受けとり金を數へおはつて『二十四圓あるがこれではやくにたゝん、五十圓くれ』といつてしばらく沈默してゐたが再びおもひ出した様に『質屋だなア』といひながら『それでは指輪と時計を一つ出さないか』といふのでさだが、『金庫の中に入つてゐるので主人にいはなければわからないから、主人を起こしませう』と答へるや怪盗は『それではい、歸るから表戸を開けて呉れ』といひながらわざく帳場の電燈を自ら點燈しさだに表戸から門を開けさせた上木綿の覆面をとつて小脇にかいはさんで午前六時十五分いよ〳〵ざわめきかけて來た夜明けの街を鍾路方面に悠々と姿をかくしてしまつた

犯行後四時間で　眞犯人を逮捕す

兇器刺身庖丁も押收さる

興味をひくその取調

怪盗が表門から逃ぐるやさだはまづ主人を起こし、直にかくと直金町派出所に急報したので、本町署より吳司法主任をはじめ刑事十數名、一方京畿道刑事課長は直に野村鑑識課長、李刑事課長、宮野刑事部長現場に急行、詳細なる檢證を行ひ搜査方針の

打合せ　をなすと共に直に府内各警察署に手配をなし各署の刑事總出動の大活動を續けた結果、事件發生してより四時間後の午前十時十分府内鍾路二丁目七十七番地文化旅館に潜伏中の犯人原籍京城蓬萊町三ノ二一二番地住所京畿道金浦郡内面窃盗前科一犯黃潤植(二三)を鍾路署高城、金東麟刑事によつて逮捕するに至つた。逮捕とともに犯人が三角町一〇一番地に假寓方の壁か縁に隱匿して置いたといふ兇器刺身庖丁も押收した、なほ鍾路署では犯人の犯行が、かねて謎の事件とされてゐた民中事件をはじめ安警の怪盗事件ともその

犯行が　類似してゐる點が多く取調べを續けてゐるが、或は事實が暴露されるやも知れず、鍾路署司法主任室における犯人の取調べ進捗いかんは府民の注目を集めるに至つた

說教强盗　(上)村上質店(下右)金を受けとつた所(下左)のりこへた所

紳士風を裝ひ　逃走を企つ

一度は龍山へ落ち延びる

鍾路署が逮捕する迄

午前七時本町署より非常手配に接するや犯人を逮捕した鍾路署においては森署長自ら總指揮者となり全署員の非常召集を

行ひ　まづ署長は本事件の犯人は直に本町署管内に侵入したものであるからこれを逮捕するや否やはわが署の興廢に關するものであると同時に警察の威信に關するものである、死を以て逮捕に努めよと悲痛な訓示を與へ、直に管内の旅館、飲食店、および同人が頭髮が伸びてゐたといふので理髮屋等の一齊臨檢を行つた處、午前十時に至り高城、金東麟兩刑事が鍾路二丁目七十七番地文化旅館に今朝投宿したる挙動不審の男あるを發見、有無をいはせず本署に連行高田司法主任自ら取調べの任に當り嚴重取調べの結果遂に包みきれず犯行の一切を自白した、――犯人の自白したところによれば村上質店を出て黃金町入口から龍山方面行の電車にのつて三角町にて下車、同町一〇一番地梁貞淑方のゴミ箱に所持の刺身庖丁を隱し同所附近の旅館に投宿のつもりであつたらしいが刺身庖丁隱匿から再び三角町發東大門行き電車にて

鍾路　に來り、悠々紳士風を裝うて前記文化旅館に投宿したものである

犯人逮捕で　鍾路署に喜色

迷宮の兩事件も解決か

虱つぶしが奏功

事件發生後僅に四時間で逮捕を見るに至つたことは鍾路署の搜査方針そのよろしきを得たものであるが右につき森鍾路署長は語る

潜入した豫感があつたので死を以て逮捕に努めるやう訓示し旅館、飲食店、理髮店等の一齊臨檢を行ひ、遂に十時に至り假犯人を逮捕することを得た譯である。未だ自白の内容は詳細發表

出來ぬが日本語の達者な處、朝方の侵入等から推して或は民中の强盗と同一犯人でないかとの見込もあり極力取調べ中である

兩刑事を表彰

犯人逮捕に功勞ありし鍾路署の高城、金兩刑事に對しては田中警察部長は金一封を贈つてその功を表彰した

犯人の素顏は　色の白い優さ男

内地語はとても流暢

妻女さださんの話

强盗に襲はれた水下町の被害者村上宅を訪へば妻女さだは語る

『長らく小供が病氣なのでその

看護　と月末に近く昨晩(廿六日夜)も忙しかつたので好く寢てをりましてサッパリ知りません、泥棒が何處から入つたかそんな事は分りません、ゆり起されて見ると、枕許に覆面した朝鮮服を着た人が立つてゐて、いろ〳〵といつた上『五十圓出せ』と流暢な内地語でいふのです手には出刄庖丁をもつてをりました。現金三十圓余のうち十錢銀貨と、ダラを殘して二十四五圓をもつて行きました、强盗は出る時帳場の電燈をつけ覆面をとりましたが

人相　は白い顏をした細面の眼の圓つ黑い二十四五歲位の

强盗受難は　三度目

村上主人の話

强盗に襲はれる家柄なのでせうと村上主人は語る

こん度で三回目の强盗で私も世間に對して申しわけのない次第ですが、こればかりは外から入つて來るので致し方ありません昨年六月頃にあつたのは强盗未遂で、これは家の中に入らぬういはばおとなしそうな、やさ男で、强盗するとは思はれない男でした。

ちに逃げて行きました。二回目が昨年八月二十八日にあつた三人組强盗です、この時は全く驚きました。私は短刀をつけられながら强盗のいふとほり金庫をあけてやりましたが、約一千二百圓の貴金屬を持ち去つて逃げましたが、こん度のは二十四、五圓たらずでまあ不幸中の幸でした、いつもなら午前六時頃には家の者も起きる習慣になつてゐましたがこの日に限つてみんな熟睡してゐたものですこれで强盗を加へて四回目ですが家相が惡いのかも知れません

朝鮮海峽大あれ

聯絡船も缺航し

假泊の沿岸船多數

【釜山特電】朝鮮海峽方面は近來稀なる暴風におそはれ二十六日夜から引續き釜山へ入港した關釜聯絡船徳壽丸は朝鮮海峽波高きため同夜の出航を見合せた、これがために釜山埠頭へ向ふ旅客は驛前各旅館に投宿して混雜を極めた。なほ廿七日朝出帆の昌慶丸は出航したが入港豫定の景福丸は缺航した。その他暴風に遭遇して釜山に假泊する沿岸航路の汽船多し

枝　よい柄　新い柄　セルと片側帶　京城本町　ちぬや

國を擧げて　哀愁の色

フオッシュ元帥の葬儀

【パリ廿六日發】フオッシュ元帥の追悼ミサは廿六日午前九時よりパリ、ノートルダム寺院において嚴粛に執行するもの世界のあらゆる文明國の公式代表者を網羅し沿道には二百萬の民衆堵列の中を英皇太子、ベルギー皇太子はじめ諸國の多數の元帥、日本外務省當局外交官代表、國防陸海兵軍樂隊にまもられ佛國旗をもつて蔽れた元帥の柩車は靜かに進み、嘗にかつてみざる盛儀なはなやかな凝視であつた、出發時間は午前十時四分で故元帥の愛馬はこの日名譽の位を與へられノートルダム寺院の正面入口の外に斷くも哀れで、追悼ミサの始まるや砲兵隊のために無ボロ〳〵に破れた數百旒の軍旗は旗頭を垂れ故元帥のために敬意を表するが目立つ、午前十一時柩はアンブリッド聯合會墓地内のナポレオン大帝の墓近く埋葬された、な

ほノートルダムでミサの開始される時刻を期し全佛土にわたり鐘の鳴るに至るまで敎會堂で追悼ミサを行つたが、その參加人員は一千萬に上つた

ツ伯號　テ市に着く

【エルサレム廿六日發】ツエッペリン伯號は廿六日午後五時十五分シリヤの一小都ハイフアの上空に現れ、同午後七時十五分無事當地に到着した

【テレアヴイル廿六日發】無事エルサレムを出發したツエッペリン伯號は二十六日午後六時當地上空に達し半時間にわたつてゆる〳〵旋回飛行をなしたのち、午前から約七時間もその到着を待ちに待つた群衆の歡呼の聲に浴びながら無事着陸した。

島氏讓步せず　道路問題で絕望

解決の焦點て行なやむ

井上、島會見の顚末

島氏讓步せず土地問題に關し熱心交涉を續けて居る府井上會計係長より、廿六日夜吉村府尹代理にあてた通報によれば總局解決の焦點たる二本の道路に對しては相手方に讓步の意志なく所詮絕望の狀態にあるが代金は右道路の完成を條件とせず起工着手さへ見るなれば支拂ふべしとの事で京城府が最後の妥協方法も目下のまま達成の見込なき模樣である

遠距何回乘りでも往復しても三哩までは一圓均一メーター附で最も安い

京城タクシー　電話本局一〇四〇・二七四四

密輸犯人　又々檢擧

鮮内各地へ賣捌く

京城鍾路署の阿片密輸は最近朝鮮人間における阿片密輸の如くであつたがこの程に至りまたく遂に密輸團の主謀者が逮捕して支那長白縣より密輸入し各方面に販賣してゐたものが發覺した京畿道警察部北泉刑事の

京畿道警察部北部警察署四八番地に居住する[illegible]は客年三月頃支那長白山縣下にて罌粟を栽培し九月頃同地で生阿片五百匁位を密造販賣の目的を以て朝鮮に密輸入し市内貫鐵洞一三三番地旅館金某水(三)方に止宿中、金にその事情を明かして販賣周旋を依頼したが、金は更に賓金町三丁目五七番地醫師中尾某に紹介、次いで中はこれを[illegible]不定李某に[illegible]

菓子は　大和軒

大相撲休み

【大阪電話】廿七日の大相撲は雨のため休場した

運動記者俱樂部總會

京城運動記者俱樂部春季總會は廿六日午後六時より銀松亭に於て在城各社運動記者及府體育協會竹森、渡邊、中田、京電佐原、殖銀丸山、中盤協議員、遞信内田の來賓を迎へ本年度各種運動競技の向上發達に關する協議意見の交換をなし終つて委員選擧の結果大野、松井、李吉用の三氏當任幹事となつた、尚京城運動記者俱樂部員は左の如くである▲京城日報社(吉井)▲朝鮮日報社(李吉用)▲朝鮮日報社(馬春植)▲中外日報社(松村、大野)▲朝鮮新聞社(惠井)▲大阪朝日京城支局(平田)▲大阪毎日京城支局(信夫)▲毎日申報社(高永翰)▲帝國通信社(松井)▲京城日報社(西本、立石)

野球戰の皮切り

記者團對實業OB

京城記者團野球部對實業OBの對抗野球戰は卅日午後三時より京城グラウンドに於て本年度の火蓋を切るが記者團側は廿八日午後三時より京城グラウンドに練習を開始必勝を期することになつた、代表選手は左の如し

松村信夫、馬、平田、諸岡、大野、宮川、米倉、築川、李吉用、多田、金東燮、松井、吉浦小林、西本、

▲二十六日午後四時頃、入通りの鍾路を通りかかつた鍾路署巡査が不審な位の朝鮮人の女があるのを▲巡査の朝鮮女の話によると昔房の裏側に住む何とかい(二七)といひ、今に思つて問ひ直すと▲京城の村人と一共に親戚の所に行かうと我家を出でたが▲途中で夫を見失ひ、おまけに住所も失念したの▲どこに行つてよいやら分らずでかくはうろ〳〵やつてをるものと判り目下鍾路署で保護を加へてゐるが▲可愛い奥さんを落した旦那はどうぞ鍾路署へ

京日案内

鮮人　店員至急入用者は履歴書持参本人來談あれ 京城府[illegible]一丁目 武非

外交　手腕ある二名を求む 本町二丁目 プレイガイド

讓店　京城府一目抜場所 二度と二手に入らず 旭町二丁目 不知火旅館へ

貸室　大倉二階 光化門 ビル内事務所へ 電話光化門一六八番

新築　二階 和泉町一四二 泉屋

空間　南山町三ノ二二 下宿 賄付 津家

ゴム　大地方販賣 京城本町 電話本局二六八八番

女中　年三十歲前後の者 本町二ノ八五 藤村外科病院

恩給　年金恩給金證書擔保貸付 京城西大門 電話本局 村元

繩叺　京城古市町 京城繩叺株式會社 電話本四一六四

外交　但市内居住の者 京城府 興榮無盡會社

株式　公債債券現物賣買 京城黄金町 佐藤喜久次

淋病　家傳妙藥 電話本局三九番 坂井藥房

恩給　(陸海軍)長期利子 京城竹添町 電話光化門一六一八番 長谷川

古本　誠實高價買入 京城本町二丁目 群書堂書店

特選別館(三館) 店員募集 内地人にして小學校卒業以上の者 電話本局二〇四一 青木堂

私儀今般其筋の御認可を得て京取市場仲買人として開業致すと同時に田中友吉商店の業務一切を継承致し從來の場所に於て專ら顧客本位のもとに誠實を旨として勉勵仕るべく候に付何卒倍舊の御愛顧の程伏して奉懇願候

拜啓益々御清祥の段奉賀候陳ば拙者儀永年株式仲買人として御愛顧を蒙り居候處今回事業の都合により其業務一切を現在の儀弟山口恒太郎に讓渡致候に付何卒拙者同樣御引立の程偏に奉願上候先は略儀以紙上御挨拶まで如斯御座候　敬具

京城本町一丁目　田中友吉

京取仲買人　山口恒太郎　田中仲買店（京城府黄金町二ノ一九九）

殺菌力と營養價に富む　にんにく製劑　大蒜芳香アルリー　各地有名藥店にあり

中古インデアン　オートバイ　六馬力一臺　格安に賣却す希望の向は左記に御照會を乞ふ　鐵原　德岡商店　電話五七番

痔疾專門　入院隨意　京城肛門病院　京城府明治町二丁目本通り中央　電話本局三、七二二

無効返金　▲二日内服効なき時は代金返金す　りん病　こしけ　別府淋藥　別府溫泉で名高い岩里家の家傳藥　神聖堂

父武之進儀豫て入院加療中の處藥石効なく二十六日午後二時三十分死去仕候間此段御通知申上候

追て告別式は二十八日午後四時より和田町西本願寺に於て相營可申候

尚御供花放鳥の儀は御辭退申上候

昭和四年三月二十七日

男　林長太郎
妻　ユキ
親戚總代　弘長恭介
友人總代　浦田仁吉

優良品宣傳

景品附大賣出

斯界最高の優良品　キッコーユウ醬油

キッコーユウ醬油の品質が如何に優良なるかを普し新時代の奥樣へお奬めするために……

小樽壹丁毎に大形湯上りタオル壹枚進呈
壹升瓶詰壹本毎に㊂印純良酢四合詰壹本進呈

此の好機に是非お近所の販賣店にてお求めを

期間　五月末日まで

奉天　京城　嶋屋釀造所

一つの問題
性道徳の頽廢に就て
山田わか

經濟に神輿が、飄つ遊へ擔ぎ出されて、人間の靈の眞つたゞ中で揉みに揉まれてゐる時には。その神輿は前に進むのか、後に退くのか、もしくは右に行かうとするのか、左に寄らうとするのか、ワッショイ〳〵といふかけ聲だけでは一寸分りません。けれども少しの間待つて見てゐると、矢張それは行かねばならぬ方向へ徐々ではあるが進んで行きます。神輿をかつぐ大勢の若者の中には、後へ退く者、右に左に押す者があつても、全體としての意向は前に進むのであるからです。

×

さて、この世の中の進歩の歩調は、丁度この神輿の足どりのやうなものだといふことを、私はいつも考へます。例へばある問題をかつぎ出してはあゝでもない、かうでもない、それでは退歩だ、否、進歩だと甲論乙駁、いはばワッショイ〳〵と騷いでゐる中に、全體としての人類をのせた進歩といふ神輿は、徐々とではあるが、前進しつゝあるといふことを私は感じます。全體としての意向は、神輿を前に進めるのであつても、大勢の若者のうちには後にひく者、前に押す者があると同じやうに、人間の進歩といふ神輿をかつぐ者のうちにも中間において、前に進むことを妨げてゐる者があります。そしてそれは人間のすべての種の異なる思想の少しも教育されてゐない本能の力を、自然性だとか、人間性だとか祭り上げて、跋扈しやうとする人々です。

×

さて總ての點において、即ち智力の點において、技術の點において、女子は男子に遅れてゐるといふことは事實です。けれども性道徳に關してだけは、女子が男子よりも進んでゐるといふことは、常に私が力説してゐるところです。ですから外の點ではとにかく、性道徳の範圍において、女子は男子の指導者であるべきです。女子にその聰明さと、見識があるならば女子が獲得した高い性道徳の標準を男子に要求し、そして男子がそれに從ふはずでありますが、女子にはその意識と見識が缺けてゐます。しかも男子側では長年の間、自分よりは低級な人間と思つてゐた、或ひは自己の便宜のための存在物と考へてゐた女子に、手をひかれ、教へられることを心よからず思つております。そして不節の態度を續けます。そこで自分だけ高い、高い位置を保つてゐる勇氣と根氣とをもたない婦女には又健全な道徳思想の素養を持つてその高い位置から男子の低い道徳にまで降り、『男子がさうなら女もかうする』といふ態度になつてしまふといふ風に、今までは性道徳の亂れにおいて、苦しめられる者の殆ど全部が女であつたに反し、この點では女の不貞操に苦しめられる男が出來て來ました。

×

今までは、男には貞操觀念が皆無で隨分亂れた性的生活が營まれても、女の方は一人の男を守らうとする、守りたいといふ感情が强く働いてゐたので、不完全だとはいへ、家族といふものがかなり確かな基礎の上に立つてゐることが出來て、種族はまづ大體において保證されてゐました。けれどもこの頃のやうに女が男と不貞操を競爭するやうになつたのでは、實際世の中が暗やみになつたやうに考へる人があるのも無理はありません。だが、これも婦人の經濟上の獨立が、女性獨特の任務に無理な負擔を強ひ、男子の反省を促すための準備であると同じ意味で、男子の不貞操に反省を促す準備を持つものだと考へます。

×

女の不貞操が周圍を、殊に子供を苦しめ、いくつも〳〵の家庭悲劇、殊に家庭破壞の慘憺たる狀態を現はした時には、男もこれではならぬといふところに氣づき、自分を反省するやうになるでありませう。そして女子がすでに確保して置いた、性道徳の標準にまで遲かれ早かれ、必ず進んで來るものであるといふやうに私は考へるのであります。進歩の足どりは、一見進むか退くか目分がつかないやうでも、實際には徐々に進みつゝあると私がいふのは、かうした過程においてであるのであります。

三種のお辨當
子供に適度な熱量

今年から初めて學校へあがる子供、又は上級へ進んでお辨當を持つて行かねばならない子供のために適當なるお辨當の獻立を次ぎに記しませう。子供のお辨當でもおよそ四五百カロリー以上のものでないと健康のためによろしくありません。すなはち次のやうに

海苔巻すし

材料	瓦	カロリー
白米	七〇	二五〇、〇〇
玉子	六〇	一〇〇、〇〇
干瓢	四	一〇、〇〇
新若芽	四	八、〇
海苔	八	三〇、〇〇
砂糖	四五	一九〇、三〇
醤油	二	六、〇〇
胡瓜	三	四、〇〇
右總溫量		四六三、七〇
蛋白溫量		三三、八〇

麥飯に鱈味噌漬

材料	瓦	カロリー
白米(七) 挽割(三)	二三五	八〇一、〇〇
鱈	四五	四四、三〇
ほうれん草	四五	九、七〇
海苔	1/2枚	
胡麻	少々	
甘諸	二五	一八、三〇
砂糖	四	一四、六〇
梅干	一個	三、四〇
右總溫量		[illegible]
蛋白溫量		二六、九〇

食パンその他

材料	瓦	カロリー
食パン	一三〇	三三三、三〇
バター	七	五二、四〇
玉子	四〇	六〇、四〇
キャベツ	四〇	一〇、〇〇
ポテト	六〇	二〇、〇〇
マヨネーズ	一杯	一五、〇〇
ソース	少々	
右總溫量		[illegible]

JODK
三月二十八日（木曜日）

午前八、〇〇 ラヂオ體操 第二、胸腹の運動
一、腕を左に曲げ右手は右腳の下まで引き上げる
二、元の姿勢に反る
三、腕を右に曲げ左手は左腳の下まで引き上げる
四、元の姿勢に反る

同一〇、三〇 氣象概況、各地天氣概況
同一一、〇五 料理獻立、日用品値段
正午 時報
午後〇、〇五 ニュース
同〇、三〇 家庭講座 本多玄
同三、四五 ニュース
同六、〇〇 講演 申錫浩 『婦人病のお話』
同六、三〇 思ひ出の唱歌 一、益良武夫 二、婦人從軍 三、凱旋 四、故郷の空 五、箱根山 六、散歩唱歌 七、旅泊 伴奏 清水咲子 清水乾三
同七、〇〇 講演 青年訓練所主事 大山一夫 『入所期來る我等の覺悟』
同七、四五 ニュース
同八、〇〇 筑前琵琶 『日蓮上人伊豆の御難』 江川旭慶
講談 『大野屋利兵衛』(上) 東京 一心亭辰雄
管絃樂 一、アルプス山上の夢 二、松明行進曲 三、バッカロール 中央樂友會
同九、三〇 氣象概況、時報
同九、四〇 南道短歌 張香心
放送劇 『愛と死』全一幕 ラヂオ劇研究會
同一〇、五〇 ニュース

將棋新手合（二）
於東京市日本橋區濱町一ノ四 將棋木村樓
（圖は前號指了迄の局面）
平手 ▲五段 渡邊東一（東京） 先△五段 山北孫三郎（大阪）

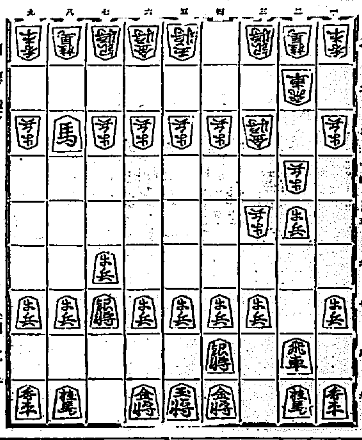

持駒 ▲渡邊氏 △山北氏 角 歩

△二四歩 ▲同金 △五六馬 ▲二五歩 △四六歩 ▲四二銀
△六八玉 ▲三三桂 △七八玉 ▲四四歩 △四七銀 ▲四三銀
△六六馬 ▲三四金 △二七歩 ▲六二銀 △五六銀 ▲五四歩
（以下次號）

備考 木七段講評（先手）五六馬と引いて、先手に活用を圖るのは然の手である
（後手）三三桂と跳ね、二三、三四筋を防禦しつゝ、決戰の機會を狙ふのは良い手である
（先手）四七銀と上り、飛車の活動を拒くするのは至當である
（先手）六六馬よりは面白くない、此處は六八金と締め次に九六歩と突き端崩しを狙ふ處である
（後手）最初の歩損け、王將の圍ひに支障を來たしたので、六二銀と上り居玉戰に闘ふのは至當である

日本海々戰記念塔建設寄附

▲二十七圓三十錢、統營郡山陽面▲十六圓八十錢、鬱陵島蟲拔▲十三圓七十四錢、隱川郡蟲拔▲十圓宛、光州学務課、仁川南商業校▲十五圓十九錢、臺北州土林公學校▲九圓七錢、臺灣新竹女子同▲四圓五十七錢、臺南虎尾公學校▲六圓八十錢、臺南麻豆同▲五圓五十七錢、高雄州新北勢同▲四圓五十七錢、臺灣花蓮港鳳林同▲四圓臺南大屯子同▲四圓七拾九錢、臺南岡山郡楠梓第二同▲參圓拾七錢楠梓第一同▲七圓、臺灣高雄市旗津同▲參圓九錢、花蓮港馬太鞍同▲七圓、全南光州高等普通學校▲京畿六拾七錢、慶南池谷普通校▲五圓、京畿德島同▲四圓四拾錢、全南長興面▲七拾九錢、全南竹谷同▲參圓四拾六錢、慶南金、小學校▲四圓四拾錢、青森縣嘉瀬同▲拾壹圓貳錢、愛媛縣松本同▲九圓、和歌山縣雜賀崎同▲三圓二十七錢、鳥取縣倉田同▲一圓五十錢同縣役見同▲五圓、新潟縣萩川村消同▲七圓、同縣酒屋同▲三圓五十錢、和歌山縣三輪崎同▲四圓三十錢、鳥取縣猊城村同▲三圓二十三錢、臺灣花蓮港新城同▲一圓臺灣高雄市湖鄉補習校▲八圓、佐賀縣立農學校▲二圓五十錢、福岡縣怡土村青年團▲五圓、福岡縣八幡中學校▲三圓宛、宮崎縣立工業校、横須賀海軍刑務所▲五圓宛東京府谷町カルピス會社、東京永坂町井口延次郎▲十二圓六十錢東京千住警察署▲三圓、三重縣立尾鷲高女校▲九圓十三錢、福岡縣曾根同▲五十錢、兵庫縣伊丹町野崎勇二郎▲六圓、岡山縣笠岡商業校▲一圓、栃木縣上三川町栃木銀行支店▲五圓、熊本縣立松橋高女校▲五圓八十九錢、同縣立高瀬同▲一圓、栃木縣石橋町栃木銀行支店▲二圓七十三錢、臺灣花蓮港高女校

注意

一、寄附金申込所は慶南昌原郡鎭海邑要港部内日本海々戰記念塔建設會宛御申込下さい

二、振替で御送金の場合は慶南鎭海住吉町株式會社釜山商業銀行鎭海支店（振替口座釜山二二二）宛御送金下さい

フリセゲカ

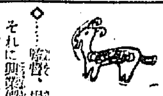

◇……演藝、撮影、脚色、俳優、それに興業價値、五ツ完全に揃ひ我國映畫界のために一異彩を放つ映畫、いはく大正十四年度映畫中の『森の鍛冶屋』

◇……更生の中央館、明日からジャヅ音樂もにぎやかに公開

提琴家田中英太郎氏と全夫人としての宣子さんの朝鮮に於ける最初の鄕土訪問演奏は春の樂壇をかざる最大のものであらう

大音樂會

時 四月五日（金）午後七時半
所 長谷川町 京城公會堂

ヴァイオリン 田中英太郎氏
ソプラノ 田中宣子夫人
ピアノ伴奏 渡邊英子孃

會員券 白券二圓 青券一圓 學生券七十錢

主催 京城日報社
後援 第一高女白楊會

春の行事二つ
彼岸會と灌佛會
仲光協會長 山本慈雲

春の行事の中に、佛に關するものが二つあります。彼岸會と灌佛會がそれであります。

◇ 彼岸會――彼岸とは、一般に彼岸とも申し、それは春、秋の彼岸は雁が雲を渡る頃だからといふのでありますが、これは誤りでやはり彼岸と聞くべきであります。

◇ 彼岸といふのは佛家の言葉で、煩惱の苦を脱して菩提の岸をさるといふ意味であります。つまり生死を海にたとへて、煩惱を脱せず人間に迷つてゐたものが、解脱の域に達するのを彼岸といふのであります。

◇ この中日は春は春分の日、秋は秋分の日、即ち晝夜の長さの同じ日で、彼岸の七日は彼岸會といつて佛事を營み又は佛に詣で、なき靈に供養をするのであります。

◇ この起源についてはいろ〳〵ありますが、今日一般に用ひられてゐる説は、佛經、佛說にけ太陽が眞東から出て眞西に沒するから眞西の太陽の沒するところにある彌陀の國へ往生しやうとするものに春分、秋分の前後太陽が正しく彌陀の國を指示して、往生の願ひを遂げさせてくれるのであるといふのであります。

◇ この說のいづれにせよ、彼岸の七日間は現世の苦をのがれて、極樂の岸に到達しやうと思つて佛にすがるのであります。

◇ 次ぎに灌佛會又は佛生會ともいひまして、四月の八日この日は釋迦牟尼の誕生日に相當するので、佛の誕生の像に香水を灑ぐ儀式であります。

◇ この起源は非常に古いもので、文獻によりますと、周の昭王二十四年甲寅四月八日に、中天竺の國、迦毘羅城主淨飯王妃摩耶氏太子悉達多を生むといふことに始まるもので、我國では仁明天皇の御代に初められたものであります。

◇ この日には釋迦の像の上に、いろ〳〵な草花で屋根をふき、釋迦誕生の像を作つて金銀の盤に立て、その前の机のうへに五つの鉢に五色の水を入れて供するものであります。五色の水といふのは、鬱金香で赤色の水を、鬱金香で黃色の水を、附子香で靑色の水を、安息香で黑色の水をいづれも作ると古記にあります。

◇ 灌佛する香水といふのが、御存じの甘茶のことでありまして、これは釋迦誕生の時に甘露の雨が降つたといふことに基づいたものであります。どこにか靈の祝事としてこの二つは忘れ

濃い うまい トリスソース

一と口に申せば どつしりとコクのあるところが このソースのウマ味の出どころ

よく振つてからかけますと眞のウマ味がしんみりと舌ににじんでひろごります

代理店 株式會社 祭原商店

ソ34

小兒科 醫學博士 吉田得次
吉田醫院
診察 自午前九時 至午後二時
漢江通四十一番地 （龍山電話局前）
電話龍山四八番

離乳を正確にせよ

七八ヶ月頃までは實に美事な發育振であつたお子樣が滿一才頃になつて案外元氣なく、血色もすぐれない事が往々御座ゐます、此等は大抵離乳方法の誤りから來るのだと申されます

ラクトーゲンに重湯を混ぜたものを六七ヶ月頃から母乳の合間に與へ母乳の量を漸時に減らして行けば滿一才頃には完全に離乳し得て愛兒の發育を良く致します

乳兒の爲に最も優秀な榮養品
ラクトーゲン

販賣店 藥店、食料品店
說明書申込次第進呈

京仁兩取關係者
愈合併へ乗出す
廿七日も緊急會議

荒井、天日兩氏は二十六日本府に今村殖産局長を訪問し合併に關する意見を交換した結果大體の諒解を得た模樣で、廿七日も早朝から京取側は重役會を開き仁取側も各重役が續々集合し關係者は外部との面會は一切謝絶して愼重の態度に出づるところがあつた。なほ本府訪問の内容につき荒井氏は成り行きに對して頗る樂觀してゐる模樣で左の如く語つた

廿六日今村殖産局長と會したのは仁取の要求問題と京仁合併に關する本府の意向を聽取したのみで具體的の方針はまだ決定してゐない、仁取の營業期限は五月卅一日で滿了するので實際には差あたり別段差支へると言ふことはないが、六月限格付の關係からすれば本月中に何とか解決を見なければならぬ關係である、又兩取合併問題も當局の方針に基づく處だが大體から見て合併すると言ふことは當然のことで本月中には何とか目鼻も付くであらう。しかる後、兩社重役會並に株主總會を開き應々

言質を與へない
今村殖産局長談

合併に對し猛進する

荒井、天日兩社長は廿六日今村殖産局長を訪問し、兩取合併につき何等か有力な言質を得たもの〻如く傳へられてゐるが、今村殖産局長は右につき左の如く語つた

昨廿六日兩氏が連立つて來たがなにも特別な話もなく、こちらから兩取合併に對する有力な言質を與へたこともない、私が暫く留守にしてゐたから兩氏はその後の經過を報告に來たものである兩氏とのこの會合で兩氏が當局の態度を讀み取つたかどうかは知らないが、私としては何等それらしいことをいつた覺えはない、如何なることを讀み取つたかは私の知る所でない。

合併案の作成近し
極秘密裡に研究中

京仁兩取合併に就し京仁兩取關係者は二十六日來極秘密裡に協議を重ねつゝある兩社のあゆみ寄りはいよ〳〵接近し、本府中に全く合併案の內定を見る運びとなつて來た。この方針について本紙既報の如く京仁兩取の資本額を合せ、兩社は合併に際し解散する方法をとり、兩社關係者は解散による新設の株主分配を新設所にやる模樣である、しかしてこれによる機械の解散についてはすでに研究中であるが、荒井、天日、秋山、平岡、釘本、古城の各重役間及び監督部局の意嚮を聽取、大體評議の成案を得た模樣で、京取では廿七日正午から、京城ならびに仁川、水野兩重役間に協議し、大體を各關係者が十數度研究した結果、仁取側秋山專務と共に外部との滑澤を經へて全く秘密を遵守しその經過に合併案を作成した模樣である。この結果は仁取に合併によるはずである。

仁川振興會
對策協議
廿八日公會堂で

【仁川電話】仁川府營取引所期成會では二十八日午後六時から仁川公會堂において役員會を開き、引續き同七時より同所に臨時總會を開催、仁取問題の對策を協議する事になつた。しかして仁取合併問題が愈々直下の進行を傳へられたので期成會では形勢を注意して適當に善處すること〻成り、右總會において現在の規約中理事七名を十二名に增員する件を協議し會長、副會長および理事の改選を行ふ事に決定した。なほ右總會には各町總代も出席するはずである。

運合決裂せば
直營と承認店廢止
心ず斷行する
…と當局の決意牢固

運合の前途を悲觀せしむる運送合同問題に對して鐵道當局が如何なる態度に出るかは當業者を初め一般に注目されてゐるところであるが、鐵道當局の方針は豫想以上に強硬で、戸田鐵道部長は左の如き決心を語つた

過去二ヶ年間運送合同の實現に出來るだけの援助を與へて來たが一部野心家と目先の見えぬ人達のために殆ど破綻の外がないほど危機に瀕したことはまことに遺憾である。また運送業者の好むところの競爭、競爭の範圍の擴張が

激烈な競爭の惹起せらるゝは免れぬことゝなつて自滅する中立運送店のことを思へば寒心に堪へない一部には嚴に鐵道局で小口扱貨物集配直營

公定料金とすること、鐵道の代行をさせる筈がなからといふ者もあるが、それは非常な誤解である。代行の必要がなくとも

直營は立派にやつて行ける。從業員、器械用具等の整備は一ヶ月もあれば足りる。その經費も鐵道が各線各驛に與へるはずの

援助金約七十萬（各種手數料總額四十萬圓、運賃割戻し約二十五萬圓、倉庫營業補助約五萬圓）も要すまい、また現在の承認運送店制度を廢止する考へであるから、各驛に適當な業者を指定して代行させて小口扱集配直營の理想である鐵道料金の低廉、簡便

鮮航會の
運賃引上
止むを得ぬか

鮮航會では現行六十二錢五十錢の運賃協定期間が本年三月末を以て滿了するのでこれが更新につき協議した結果、既報の如く四月一日より實施する運賃につき改めて協議することとなつてゐる、しかして現在の協定運賃六十二錢五十錢は傭船料その他の諸掛りから見ればどうしても採算不能なので、北鮮方面の航路が繁忙期に入るにつれて、七十錢乃至七十五錢程度に引上げることには大部分の船主の希望が一致して居る模樣である。即ち、本年一、二月頃の傭船料は三千六百噸級の船で八千圓乃至九千圓程度であつたが、最近には一萬一千圓程度に値上がりを見てをり、なほ四五月頃ともなれば現在より約一割位は高値を維持されてゐるから結局協定運賃の引上げは免れないところと見られてゐる

既格付のものに適當期間を認めること、指定等に限り格付の必要を認めること。もしさうなれば小額の資格のある株主が簡單に取扱はしめるやうになることは明かである。從つて取引所合同が實現しなくとも資格は何等の支障も感じないが、業者殊に取引所株主は自ら墓穴をほるのおろかをなすものであると

京電が
火力を控える
金電の回復で

京城電氣會社に對し金剛山電鐵から供給してゐる電力は本月初旬渇水のため一日平均一千八百キロ以外に過ぎなかつたので、昨今種目の平均需要量六千八百キロに對する不足量としては不足量五千キロを火力發電によつて補つてゐたが、最近解氷と共に金剛山電鐵の供給力も漸次恢復し、平均五千キロ餘の送電が可能となつた、從つて京電では最近火力發電を漸次手控へる方針をとつてゐる

殖銀の
貯銀計畫進捗
準備委員內定す

貯蓄銀行創立のため、準備委員選衡中の處、大體內定を見たので、廿八日發表を見るはずである。が委員は殖銀理事、支店長、支配人級を網羅し、多數にのぼる見込みである。なほ準備委員が決定すれば、目論見書作成に

農業倉庫に補助
建設費に對し八割
豫定地は忠南全北京畿の各道

總督府は三萬六千圓の補助金を計上し總經費の八割を補助し全鮮三ヶ所に農業倉庫を新設せしめることになつてゐる、本府は大體その豫定地を忠南、全北、京畿の三ヶ所に內定してゐるが、この施設は各道の事業費のみに對しては八割の費用を補助するが、附屬施設たる事務所、事務員、事務費その他は地元で負擔をすることになつてゐる、この負擔關係で京畿道の如きは倉庫は欲しいが金は出せぬとて運行難な立場にあり、これがため本府は京畿の分を全南に振替る意嚮もある、なほ道內における設置場所はまだ決定を見てゐない

二課を增設
證券と審査と

殖銀の職制改正は廿六日附發表したが、その內容は主計課から證券課を獨立せしめ、殘る主計課を計算課と改稱し、商業金融課から支店關係事務を獨立して審査課となつた、これは最近商業金融並に證券事務の膨脹を來したゝめで、審査課の名稱は以前にあつたが、適當の名稱がないため舊名を用ひることにしたものである、職制改正による三月廿七日現在の新分課左の如し

秘書▲檢査▲調査▲計算▲證券▲勸業▲金融▲公共金融▲審査▲技術▲商業金融▲貯蓄▲庶務▲合計十二課

殖銀洋行者決定

殖銀今年の海外派遣行員は人選中の處、廿六日附で秘書課伊森明治氏に決定した、出發期は四月中旬になる模樣である、なほ今までの海外派遣行員は第一回が澤邊、二回が隅、第三回中山、米、第四回野田氏で伊森氏は第五回目に當る譯である

幹部級の
殖銀異動
廣凡にわたる

殖産銀行は廿六日の重役會で職制改正並にこれに伴ふ幹部行員の異動を行つた、異動したもの左の如し

- 主計課長　不村和水　貯蓄課長を命ず
- 公共金融課長　山口重政　計算課長兼證券課長を命ず
- 秘書課　野田新吉　公共金融課長を命ず
- 檢査課長　七田常市　審査課長を命ず
- 新義州支店長　中富計太　檢査課長を命ず
- 貯蓄課　宮崎匡雄　新義州支店長を命ず
- 仁川支店長　伊賀誠一　商業金融課長を命ず
- 元山支店長　林懷　仁川支店長を命ず
- 鎭南浦支店長　瀧井靜　元山支店長を命ず
- 水原支店長　荒木健之助　鎭南浦支店長を命ず
- 井邑支店長　山崎陳平　水原支店長を命ず
- 金泉支店長　好見清一　井邑支店長を命ず
- 釜山鎭派出所主任　押村輝臣　金泉支店長を命ず
- 咸興支店長代理　井田總次郎　釜山鎭派出所主任を命ず
- 商業金融課　內牧務　咸興支店長代理を命ず
- 檢査役　松尾深吉　商業金融課長代理を命ず
- 貯蓄課長代理　種子島蕃　檢査役を命ず
- 大邱支店長代理　岡崎卓　證券課長代理を命ず
- 羅南支店長代理　古後龍雄　大邱支店長代理を命ず
- 仁川支店　福田頭次郎　羅南支店長代理を命ず
- 榮山浦支店長代理　原守三　本店勤務を命ず
- 江界支店長代理　石川房太郎　榮山浦支店長代理を命ず
- 清津支店　白井哲次郎　江界支店長代理を命ず
- 商業金融課長　伊藤明治　商業金融課長を免ず
- 秘書課　伊森明治　歐米に出張を命ず

海外經濟電報

紐育綿塊	[illegible]
倫敦銀塊	[illegible]
英米爲替	[illegible]
對米爲替	[illegible]
米棉	[illegible]
印棉	[illegible]
スチール株	[illegible]
アナゴンタ株	[illegible]

日銀帳尻（廿六日）

發行高	[illegible]
正貨準備	[illegible]
保證準備	[illegible]
貸出高	[illegible]

落穗

政局混亂、解散後の政界に入る▲小選擧區…理をやることが破壞になつた▲すると一體ドウなります▲合同どころでないといふ京取側が出來て來たやうだ▲京仁兩取の合併問題、いよ〳〵なぎの匂ひをかぎ出す▲今村殖產局長、にほひをかぎ出すのは先方の勝手さ、といふ▲まさにその通り▲かぎ出したとて不思議はない▲そこで兩社の合併案作成協議となつて來たのだ▲これすなはち京仁兩取合併問題の急轉直下とはなつたのでありまする▲殖銀職制改正きまり伊森さんの渡米も決定▲これによつて貯銀設立も進捗▲職制改正による異動は幹部行員十余名に上り、何れも突然のことゝて悲喜交々いたるといふ有樣▲貯銀支配人に本村和水氏說有力

株式（廿七日）

京取短期

銘柄		寄付	大引	高値	安値
京取	前	[illegible]	[illegible]	[illegible]	[illegible]
	後	[illegible]	[illegible]	[illegible]	[illegible]
鐘新	前	[illegible]	[illegible]	[illegible]	[illegible]
	後	[illegible]	[illegible]	[illegible]	[illegible]
大新	前	[illegible]	[illegible]	[illegible]	[illegible]
	後	[illegible]	[illegible]	[illegible]	[illegible]
安取	前	[illegible]	[illegible]	[illegible]	[illegible]
	後	[illegible]	[illegible]	[illegible]	[illegible]
東新	前	[illegible]	[illegible]	[illegible]	[illegible]
	後	[illegible]	[illegible]	[illegible]	[illegible]

算定と日步

銘柄	算定	日步	代引
京仁取	[illegible]	[illegible]	[illegible]
大取	[illegible]	[illegible]	[illegible]
同新	[illegible]	[illegible]	[illegible]
安取	[illegible]	[illegible]	[illegible]
東新	[illegible]	[illegible]	[illegible]
朝鮮鐵	[illegible]	[illegible]	[illegible]
東紡	[illegible]	[illegible]	[illegible]
鐘紡	[illegible]	[illegible]	[illegible]
電氣	[illegible]	[illegible]	[illegible]

東株短期市場

		寄付	大引	高値	安値
東新	前	[illegible]	[illegible]	[illegible]	[illegible]
	後	[illegible]	[illegible]	[illegible]	[illegible]

安東株式

	前寄	大引	前寄	前引
日本	[illegible]	[illegible]	[illegible]	[illegible]
先	[illegible]	[illegible]	[illegible]	[illegible]
當	[illegible]	[illegible]	[illegible]	[illegible]

大株短期

銘柄		寄付	大引	高値	安値
大新	前	[illegible]	[illegible]	[illegible]	[illegible]
	後	[illegible]	[illegible]	[illegible]	[illegible]
鐘新	前	[illegible]	[illegible]	[illegible]	[illegible]
	後	[illegible]	[illegible]	[illegible]	[illegible]
日清	前	[illegible]	[illegible]	[illegible]	[illegible]
	後	[illegible]	[illegible]	[illegible]	[illegible]
東新	前	[illegible]	[illegible]	[illegible]	[illegible]
	後	[illegible]	[illegible]	[illegible]	[illegible]
日魯	前	[illegible]	[illegible]	[illegible]	[illegible]
	後	[illegible]	[illegible]	[illegible]	[illegible]

大株長期

銘柄	前寄	前引	後寄	大引
大株	[illegible]	[illegible]	[illegible]	[illegible]
大新	[illegible]	[illegible]	[illegible]	[illegible]
日清	[illegible]	[illegible]	[illegible]	[illegible]
同新	[illegible]	[illegible]	[illegible]	[illegible]
鐘紡	[illegible]	[illegible]	[illegible]	[illegible]
同新	[illegible]	[illegible]	[illegible]	[illegible]
日魯	[illegible]	[illegible]	[illegible]	[illegible]
同新	[illegible]	[illegible]	[illegible]	[illegible]
日郵	[illegible]	[illegible]	[illegible]	[illegible]

京仁東大安短期 建玉表

	短期 賣方	買方	建玉
京取	[illegible]	[illegible]	[illegible]
新	[illegible]	[illegible]	[illegible]
新	[illegible]	[illegible]	[illegible]
新	[illegible]	[illegible]	[illegible]
取	[illegible]	[illegible]	[illegible]
新	[illegible]	[illegible]	[illegible]

	出來高
短期	[illegible]
長期	[illegible]

東京現株

銘柄	值	銘柄	值
株新	[illegible]	滿鐵	[illegible]
新	[illegible]	同新	[illegible]
鐘新	[illegible]	東拓	[illegible]
新	[illegible]	同新	[illegible]
取	[illegible]	富士紡	[illegible]
		日石	[illegible]
		豬毛	[illegible]

回 株式 回

氣次濃厚で
漸落す

前場　昨二十六日後場暴落の後を享けて今朝は各仕手共整理賣の所へ阪地の鈍調を入れて目先の下るべきを見る有樣でふるに加へ、實物も現はれ新內も稍賑つたが何分政局の關係が相變らず緩和しないので更に下押し頽然たる氣配を示した、仕手筋はなほ懷疑的で各仕手は雜の止むなき狀態であつた、かくて昨後場止に比し京取十錢高乍ら大新二十錢安東新二十錢安であつた

阪地の小戻しに
多少跳返す

後場　前場不良の觀先、後場は阪地の小戻りなき氣狀を入れて然し氣乘りを示したるもアト阪地の小締りに稍引戻した、かくて昨後場止に比し大新一圓高東新五十錢高であつた

四國の事情から
警戒は益嚴重

政局安定見越しに一時は好轉に向つたが政府對貴院の態度惡化で又復逆轉し相場は漸く下向き昨日の暴落に續き今朝も鈍調を示し目先は全く險惡の狀態であつたが、かくの如くなので仕手は棒迷ひを續け且つ切つて出動する向はなく此邊モウ一段の下押しがあるかも知れぬと見る向多く警戒されてゐた

此處當分は
愼重を要す

議會の經過を氣にする時も漸く去りと思はれた市場にも春風が訪れるかと思はれて居た折柄、昨後場は阪地の近間整理まで更に入れて兩場も東新の相場を急落を續け甚だ悲觀す可き狀態となつた、豫測に反した結株の暴落の大なる原因としては、第一に引續く何きはやはり政局の安定に在つて來た貴院改革論や又政府內に起つて混つてゐるらしく反對外的には紛糾して來た現在の政府救濟策をさえ稍もすれば容易に回復するであらうから此邊で最少し愼重を期するが得策ではあるまいかと見られた

京取株は
現在が買場

京仁兩取合併問題の勃發以來京取株には買氣を呼び一時は二十五圓臺にまで吹上げた併し其後この間人氣が冷靜になるに從ひ容易に回復するであらうから此邊で最少し底固めをして居るが得策ではあるまいかと見られた

つよきよわき

株式　株界が全部出盡くしたかの所へ米國株式市場の大惡況が傳へられたので小仕手米を繰返してゐた相場は遂に暴落し東新は百五十五圓臺を出現した▲これに引替へ京株は合併問題の具體化によつて又々活氣つき今朝は二十四圓臺を突破し益々強勢を示してゐた▲米の春相場は閑散かも知れぬが株は寒相場とて馬鹿にはならぬ、陽春も櫻花期を控へ人氣も働き出すことであらう

期米　鮮米の合併問題もよい上本物になつて來たがさてうまく行くかどうか府勞撫興會の態度から見るとどうせ一と騷ぎは免れないやうである▲所が相場の方はいつまでたつても醉狂り沈靜があがらない、驛げば一時買方の觀くゝりを傳へられた當限も鮮米惡避もわづかも千八百石の渡米がもたれそうだとある▲千石や二千石の米がもたれるやうな相場では賣方のうかぶ瀬は來ないと見るのが當然かも知れない

期米（廿七日）

▲仁川

	當限	中限	先限
前場	[illegible]	[illegible]	[illegible]
一節	[illegible]	[illegible]	[illegible]
二節	[illegible]	[illegible]	[illegible]
三節	[illegible]	[illegible]	[illegible]
四節	[illegible]	[illegible]	[illegible]
五節	[illegible]	[illegible]	[illegible]
六節	[illegible]	[illegible]	[illegible]
七節	[illegible]	[illegible]	[illegible]
八節	[illegible]	[illegible]	[illegible]
九節	[illegible]	[illegible]	[illegible]
十節	[illegible]	[illegible]	[illegible]
後場	[illegible]	[illegible]	[illegible]
一節	[illegible]	[illegible]	[illegible]
二節	[illegible]	[illegible]	[illegible]
三節	[illegible]	[illegible]	[illegible]
四節	[illegible]	[illegible]	[illegible]
五節	[illegible]	[illegible]	[illegible]
六節	[illegible]	[illegible]	[illegible]
七節	[illegible]	[illegible]	[illegible]

	當限	中限	先限
賣買組高	[illegible]	[illegible]	[illegible]
出來高	[illegible]	[illegible]	[illegible]

◇東京

	前場	後場
當 寄	[illegible]	[illegible]
止め	[illegible]	[illegible]
中 寄	[illegible]	[illegible]
止め	[illegible]	[illegible]
一～八節	[illegible]	[illegible]

◇大阪

	前場	後場
當 寄	[illegible]	[illegible]
止め	[illegible]	[illegible]
中 寄	[illegible]	[illegible]
止め	[illegible]	[illegible]
一～十節	[illegible]	[illegible]

引アト 六十三錢

◇兵庫　◇下關　◇桑名

	前場	後場
兵庫 先限 寄付	[illegible]	[illegible]
止め	[illegible]	[illegible]
下關 先限 寄付	[illegible]	[illegible]
止め	[illegible]	[illegible]
桑名 先限 寄付	[illegible]	[illegible]
止め	[illegible]	[illegible]

回 期 米 回

一時惡化せしも
アト伸惱む

前場　昨後場は阪地の更に新安値に低落したので買方一部の嫌氣投げをよび相場の通合は著るしく惡化せしが、今朝は阪地の下鞘に買戻、側の利食注文を惹起して中限廿五圓八十五錢先限廿六圓卅四錢と小高く寄付き、其の後買物に再び三節に六節は三十六錢と跳返しア下は阪地の六十錢臺を受けて三十四錢から三錢と伸惱んだ

商內稍賑ふ
投物現はれ

政局に對する懸念の去らないのと値頃の割高觀から相場は全く活氣なく仕手の氣迷と共に漸次下向きの形勢惡化の狀態を示してゐた、かくの如くなので此處買進むものなく、終了賣物に壓せられ今朝も目先不良と見る投物も現はれ商內は稍賑つた、このうち主なる手口を示せば東新に對し田中道の投物が出た

今日の手口

大新　賣方正崎五〇▲買方白樂三〇▲買方古川一〇〇白井五〇 …

東新　賣方田中道一七〇金鐵五〇白樂八〇大林九〇京鐵五〇松田五〇

京取　二十七日前場迄に於ける百株以上の手口左の如し

本玉

大新　賣方正崎三四〇新田一三〇大林一一〇白井一一〇白樂一一〇▲買方金秀一一〇成清一〇〇六〇古川五九〇松山四〇〇洪股二九〇新田一〇〇

東新　賣方正崎七五〇新田四六〇松山三八〇成清三〇〇金龍一三〇

依然味がない
小締つたが

後場　前場伸惱みの觀先、後場は阪地鈍りなき氣配所は買物目立た保合み、今後は二十六圓三十九錢と前止より六錢高に初まつたが、アト氣力鈍かまつて三節は二十六錢から三節二十五錢と下押し小高下に全く不味を示してゐた

買上げて
其の影響如何

米穀運用資金七千萬圓の增額が決定過と共に政府は早晩米の買上げを行ふもの見り外ないが、然し其の買上げに依り何程米價を釣上げ得るかに付き玄人筋では大した効果は望み難いと見て居る向が多い、殊に今日の米價安の原因の泉源と云へばそれまでであるが、遙買ひに妙味のない結果であるしてみると此の上政府が二百萬石に近い大量の古米を死藏されて居る爲め思止する事となるのみか。それによりて世上の人氣を買ひに導く結果を出す

期　米
誠實　迅速
仁川米豆取引所取引員
仁川海岸町
竹多柳三郎商店
電話 1020 708

相場は下灘る
賣方利喰急に

今朝阪地は更に不勢を傳へたるも當所には何等の了整なく却つて手堅き商狀を呈したのは小相場時代として此の上追窮的に賣進む向のない結果と買方中利喰ひを急ぐ向の多い節買進んだのは賣方の雄領たる某店が連きと見られて居る、從つて今後追買是れ以上相場が惡くなると買方側の利喰ぎを呼び相場は再び阪地安の割り下灘り商狀となるやも知れないと見られてゐた

人氣一轉す

一時人氣の賣熱ぴとなつてゐた相場も先物が二十六圓六十錢處で手堅き保合を繼返したため大した下値はないとし見る買物を喚起して從來の賣人氣は一變し買熱ひとな

○市川一三〇立山一〇〇▲買方田中蓮六六〇文山五四〇高泉四六〇杉山一七〇出小友一五〇新田一〇〇市川一〇〇

となるから例の効果があるにしても花火線香と化し、一時的に止り却つて共以助が大きいかも知れないと見られてゐた

大豆取引は中止
近く總會を開く

【仁川電話】仁取では市場振興策として昨年一月の新市より大豆の取引を復活した、その當時は市當の取引が行はれ又當月現物の受渡も實行されてゐたが、本年に入つてからは全く取引なく、從つて三期とも一石の取組もないと云ふ狀態に陷り毎日新聞紙上に出來不申を報じられてゐるとは市場の沽券を毀損される虞れがあると云ふので取引員側では之を中止することに意見一致し近く總會を開き更に相談員會に諮つた上今月中に當局の諒解を求めることになつた

鮮內延べ（廿七日前場）

	寄付	大引	高値	安値
◇釜山（丸角ケ穀豆長出來高）				
三月	[illegible]	[illegible]	[illegible]	[illegible]
四月	[illegible]	[illegible]	[illegible]	[illegible]
五月	[illegible]	[illegible]	[illegible]	[illegible]
◇大邱（現物穀良米出來高）				
三月	[illegible]	[illegible]	[illegible]	[illegible]
四月	[illegible]	[illegible]	[illegible]	[illegible]
五月	[illegible]	[illegible]	[illegible]	[illegible]
◇群山（現物丸七三等出來高）				
三月	[illegible]	[illegible]	[illegible]	[illegible]
四月	[illegible]	[illegible]	[illegible]	[illegible]
五月	[illegible]	[illegible]	[illegible]	[illegible]

◇大阪棉花

	寄付	止め
前場 當限	[illegible]	[illegible]
先限	[illegible]	[illegible]
後場 當限	[illegible]	[illegible]
先限	[illegible]	[illegible]

大阪現米喰合

	賣方	買方	取組高
當限	[illegible]	[illegible]	[illegible]
中限	[illegible]	[illegible]	[illegible]
先限	[illegible]	[illegible]	[illegible]

◇二十五センチメートル　◇大阪綿絲前場後場

	寄付	同引	寄付	同引
三月限	[illegible]	[illegible]	[illegible]	[illegible]
四月限	[illegible]	[illegible]	[illegible]	[illegible]
五月限	[illegible]	[illegible]	[illegible]	[illegible]
六月限	[illegible]	[illegible]	[illegible]	[illegible]
七月限	[illegible]	[illegible]	[illegible]	[illegible]
八月限	[illegible]	[illegible]	[illegible]	[illegible]
九月限	[illegible]	[illegible]	[illegible]	[illegible]

◇橫濱生絲

	寄付	止め
前場 當限	[illegible]	[illegible]
先限	[illegible]	[illegible]
後場 當限	[illegible]	[illegible]
先限	[illegible]	[illegible]

◇現物最優等　[illegible]

◇綿布步前日本日

	後寄	大引	前寄	大引
當限	[illegible]	[illegible]	[illegible]	[illegible]
先限	[illegible]	[illegible]	[illegible]	[illegible]

大阪砂糖前後場

	寄付	大引
當限 前	[illegible]	[illegible]
後	[illegible]	[illegible]
先限 前	[illegible]	[illegible]
後	[illegible]	[illegible]

大阪砂糖現物

日曹（S・T）乳物	[illegible]
質中値	[illegible]

市中米穀小賣値

丸キ四等新米	[illegible]
白米一等（石當）	[illegible]
仁川一等白米	[illegible]

京城手形交換高（廿七日）

枚數	[illegible]
金額	[illegible]

正　米

京城　正米は昨二十六日に一二十錢方値下げしたにも拘らず商內は依然少く相場も鈍いを續けてゐた。㊂二等二十五圓六十錢四等

大阪期米手振（前場）

賣方は磯野、刎先、田分、村岡、等にして買方は小河、田中等、上總等であつた

仁川

㊂田三等二十五圓六十錢四等二十四圓七十錢糯米二十三圓二十錢㊂四等二十二圓九十錢一等白米…

大豆

十七圓三十錢長湍十七圓四十錢合計十七圓…

大豆

龍山迦鱗長湍黃山十七圓十錢白川十六圓六十錢水原島山十五圓八十錢天安平澤忠州十五圓三十錢處にて前日より二、三十錢安なるも內地需要行不良に買方は見送つてゐた

群山

大阪の後然たる不况に嫌々嫌氣を起し、又月〻接近に手持ち筋も買に代らんとする傾向があるので人氣薄く氣配も十錢安見當を唱へ丸七三等二十五圓七十五錢四等二十五圓二十錢處を唱へた

大邱

月末活況期待も望み少なく大阪の不味に人氣引立たず從つて氣配も昂まらず商內も必需品の外取引無く遂見二十五圓七十錢神力二十五圓十錢を唱へであつた

釜山

連日の天候不良に人氣減切迫弱し、一般買見送り模樣に市場振はず、相場も大阪の伸惱みに氣配見られぬ唱へにて陸南穀良二十五圓九十錢神力二十五圓六十錢處にて一千五百叺の近來の薄商內であつた

群山廻米報

船便	玄米	二、[illegible]
汽車便	玄米	三、[illegible]
牛車便	玄米	[illegible]
合計	玄米	五、[illegible]

鮮內延べ（廿七日後場）

	出來高	寄付	大引
●釜山	[illegible]		
三來		[illegible]	[illegible]
四中		[illegible]	[illegible]
五中		[illegible]	[illegible]
●大邱	[illegible]		
三來		[illegible]	[illegible]
四中		[illegible]	[illegible]
五中		[illegible]	[illegible]
●群山	[illegible]		
三來		[illegible]	[illegible]
四中		[illegible]	[illegible]
五中		[illegible]	[illegible]

義人侠勇實錄
後藤半四郎 （152）

桃川如燕口演
野口紅崖畫

掛ケ酒門は藤十郎に對ひ助『イヤ、かの新兄といふ奴は惡い奴でございます。あなた樣にそんなことを聞つた上、それが露顯して城內にゐる事も出來なくなり、立退くのについて私を驚かして、十兩持つて行くとは、心のけがれた奴で、しかしあんな惡い奴はあなたを怨んでゐるかも知れません。先づ御用心なさいまし、馬鹿はとなりの火事よりこはいと申す事もございます』藤『イヤその一言葉に承はりおく、かれ程の腕を持ちながら惡へば氣の強い者手から輩いものである』と申しましたが、座中の人々は藤十郎樣に興ゆかしい方だと大さうほめました、そこで藤十郎は最早夜に入りましたから暇乞ひげ、城下をさして戻つてくる供は仲間の三助、提灯を持つて先に立つて行く。今九軒町といふ間の二丁手前まで來た、左右は

霧、冬のことですから木の葉はないが、立木のために一層淋しくらい、三『旦那樣、お氣をお附遊ばせ、此邊が出てをりまして、これへつゞくところでございます』藤『もそつと提灯をさげろオー大分暗いぞ』三『左樣でございます。今夜は雪が少いやうで、先程は雪が強く降りますが、晩年とは大違ひ、雪の降らぬ年で、然し寒さは強うございます』藤『寒いので醉もさめて參つた』三『旦那樣は大分醉つてゐるやうだ』三『ヘエ、供待ちで御馳走になりました、六右衞門さんの處で、さア飲めとすゝめられて一升も飲みましたか、イヤ近頃になく醉ひましたな』藤『旦那樣、この邊から山に行くまではさびしい處で、時々強盜が出るさうで、金ばかり取るならまだ仕方がないとあきらめますが、夜更けてきり殺すので、もう夜になると土地の者もこゝは通りません何でもこの邊のことを血染の森と申すさうで、氣味の惡い名をつけましたな』藤『名を聞いたばかりでもゾツとする』三『ハヽア、賊が出ると、それは好きものであらう』三『イエ面白いでございます、殺された者もございます』

藤『賊が出たらば衣類から大小又は懷中物まで渡してしまへば賊は立ち去るであらう』三『へエ〳〵旦那樣はそれでもよろしいか知れませぬが、その方が泥棒に身ぐるみ脫いで渡すとはちと恥い樣に思はれますが』藤『ハヽヽヽ、命に換る寶はない、まして主持つ身の上である、然らば大小および衣類を渡しても命だけは持つて歸らねばならぬ、賊を相手に死ぬを爭ふはおろかなことだ』三『成る程、御尤もでございます。もし泥棒が出たならば私はどうなりませう』藤『然らばまづ出る時はその提灯を切つてこつちの膽を驚からしめ、しかして命を出せと申すであらう』三『それは大變だ、提灯を切るのはよろしいとして、間違つて私の手を切られては大變、南無阿彌陀佛〳〵、何うぞ命だけはお助け下さいまし、私は主持つ身の上でございます』

藤『三助、燈を申す』三『イヤ、賊の出た時にかう申して命を助けて貰ふつもりで、若旦那、大きな聲がきこえます、御殿さまいまし……藪の中に一ぱいになるやうな大きな聲が立つてをります』藤『あれは三助、水氣の充ちて居る處へ、此方の影が映るのだ、宵に降つた雨の露にこれに濕りがある』三『へエ、それでは此方の影が映るため、なる程自分のきびすに恐ろしさ怖れるとはこの事、あゝ大變だ、大變だ。さア大變、煙火を消してしまつた』藤『何うした、つまづいたか』三『へエ旦那樣、必ずお待ち下さいまし、向ふの百姓家へ行つて火を借りて參ります』藤『さうか、早く行つて參れ』三『そこにお待ち下さいまし直に馳つて參ります』と三助は提灯を持つて脇道の家へさして驅けて行く。藤十郎は杉の大木をうしろにして三助の戻るのを待つて居た折しも後へ忍び寄る一人の曲者、エイッといふ氣合と共に斬り込んだ一刀、ピカリと光つた、その時早くも鯉口を開いた藤十郎、袈裟を切つてトン〳〵と飛び後へ退き、曲者、エイ、ピシリツと小手を打つた白刃を落として後へさがるを藤『猪口才な』聲をかけた時に提灯の火を入れて立戻る三助……

京城日報
朝夕共二十錢
京城府太平通一丁目　合資會社京城日報社

白村全集　厨川

第一回配本開始(日下配本中)　第三卷(文學評論)

象牙の塔を出て　十字街頭を往く

初版再版忽ち賣切三版出來

次回配本　(內容)
第五卷　戀愛觀及雜纂
近代の戀愛觀
狂犬、新モンロオ主義(堂々六百餘頁)

豫約募集(全六卷)
一冊壹圓(五圓八拾錢)
本日〆切
(締切の後は本紙一寶冬典お申込下さい)

四六判總絹裝・全文字函入・口繪添附

御申込は全國各書店又は直接本社に

東京市芝區愛宕下町　電話芝　改造社　振替東京八四〇二番

新・學・期・開・始

萬人御愛用の三省堂の英語辭典は引きよい、見よい、解りよい、而もあくまで、新時代の要求に應じて常に新鮮、常に豐富、常に最適の編輯振！古き、新しき愛用者諸君!!幸に新學年に際して先づ御求め下さい!!!

三省堂の英語辭典

御選擇は御自由!!

三省堂英和大辭典
特價五圓五拾錢(定價七圓)內地送料卅六錢
欽門百餘大家執筆　三省堂編輯所編

「三省堂英和大辭典」の眞價は第一に二十六萬の大量語彙、第二に譯語の標準的正確さ、第三に百科的專門語のあらゆる蒐集、第四に四千個の辭典界空前の挿畫挿入、第五に驚くべき大特價提供等々

入學から卒業まで更らに一生諸君の親しい手引きとなる本書一冊をお備へなさい。

ジェム英和辭典
ポケット型・一〇九六頁　定價二圓八十錢　內地送料十四錢
三省堂編

形は天地三寸六分・横二寸、小さい辭書。英和と和英の部分を染め分けて一見明瞭。脊頁に上等金箔を按せセルロイド包裝の瀟洒な裝幀は、上品そのもの。それに、收容語數、豐富な事。「小さい辭書では用が足らない」と言はれたのは昔の夢。眞に驚異的なもの。

ジェム英和辭典
ポケット型・五四八頁　定價一圓三十錢　內地送料十四錢
三省堂編

「ジェム英和・和英」の英和の部分だけを分冊にしたもの。
それで厚さも極く手頃で、可愛らしくて、萬事氣が利いてゐて、重寶なことは類がない。
手帳同樣ポケットに一冊この辭書を入れておけば何時でも「分册ジェム英和」の便利さが解る。

コンサイス英和辭典
コンサイス型・九〇〇頁　定價二圓四十錢　內地送料十四錢
神田乃武・金澤久共編　三省堂編輯所增訂

「コンサイス」の名前と「三省堂」は不可分である。そして「英和辭書」とさへ言へば諸君はすぐに「コンサイス」を聯想して呉れる。また類書の到底及ばぬ「絕對的な强味」を認めて呉れる。
「英コン」の名前は古いが「英コン」の內容は常に新鮮!!(フオネチック發音符入り)だから諸君はいつでも信賴してお求めになれる。

コンサイス和英辭典
コンサイス型・八三六頁　定價二圓五十錢　內地送料十四錢
石川林四郞編

「英コン」の愛弟だ。この弟は兄と同じ形と裝幀です。この弟の信用は兄の信用と協力して「コンサイス」を有名にした。ポケットへ入る「和英辭書」のすぐれたものとしては「和コン」に勝るものはないと信ずる。
何卒「和コン」も「英コン」と併せて御愛用下さい。
發賣以來依然衰へぬ名聲に御信賴下さつて。

明解英和辭典
コンサイス型・六九二頁　定價一圓七十錢　內地送料十四錢
三省堂編

新入學の中學・女學生はどんな「英語辭書」を買つたらいいのか？初學者にとつて一番困るのは特に初學者向きの適當な辭書が少ない事だ。
然し「明解英和」は發音假名とフオネチックサインを併用し、中學・女學校の英語教科を標準として、どこまでも親切に應用自在に編纂してある。安心してえらべる辭書だ。

弊社ハ全國ニ特約書店網ヲ有シテ居リマス
從ツテ賣物全國書店ニ在リ。
萬一品切ノ節ハ直接振替御使用下サイ

SSD
株式會社 三省堂
本社　東京麹町區大手町　振替東京三一五五五
支店　大阪南區順慶町通　振替大阪八一三〇〇

新案解說　民衆法律講話全集　全一冊

日本大學總長法學博士　平沼騏一郞先生題字
貴族院議員　法學博士　花井卓藏先生
大審院部長　法學博士　豐島直通先生
東京控訴院長　法學博士　和仁貞吉先生
前大審院長　法學博士　横田秀雄先生
商科大學教授　法學博士　中村進午先生
大審院判事　法學博士　牧野菊之助先生
行政裁判所長官　法學博士　清水澄先生
刑事局長　法學博士　泉二新熊先生

獨得の新案解說法
法科大學の上乘

內容
法學通論・憲法・行政法・刑法・陪審法・民法・商法・刑事訴訟法・裁判所構成法・民事訴訟法

類書と混同する勿れ
一家一册顧問辯護士

四六判二千七百頁・革背天金總
特價九圓二十錢　定價十二圓　送料內地四十錢外地七十五錢

江口治著
探偵學大系
東京朝日新聞・讀賣新聞絕讚　探偵學の理論と實際に亘つて縱横大膽に記述す。類書中一頭地を拔く。本書こそ斷然たる闇黑の世に一道の光明を與ふる救世主の出現。犯罪奇聞二百餘・四六判八百頁・定價三圓

發行所　東京市神田區錦町一ノ十二　松華堂書店　振替東京二一一九四　電話神田二三一〇一・一六九六

最新兵器と將來戰號

科學畫報 四月特輯

見よ最新兵器の恐るべき此威力を

化學戰より理學戰へ
殺人光線と殺人音波
業外線通信の不思議
空中聽音機と探照燈
火藥砲に代る電氣砲
投下爆彈とその威力
高射砲と自動射擊裝置
國土空防とその施設
高等飛行と空中戰術
恐るべき毒瓦斯戰
機械化軍の雄列車砲
無線操縱兵器と其威力

陸軍中將　緒方勝一
砲兵大尉　上條卯作
砲兵少佐　山川龜吉
工兵中尉　石川淸一
工兵大尉　田中收
砲兵大尉　桑田小四郞
砲兵大尉　坂戶直孝
航空大佐　堀丈夫
航空少佐　神谷正男
工兵中佐　安達十九
砲兵大尉　田中義郞
工兵中尉　草場秀喜

最新兵器と將來戰座談會
驚くべき威力ある各種新兵器の出現により將來戰は如何に演ぜられるか。軍兵器界最高幹部諸氏の忌憚なき談話は恐るべき將來戰を暗示して手に汗を握らしむる。

座談會出席者
東京帝大教授　青木保博士
陸軍航空本部　櫻井養秀少將
陸軍省兵器課長　竹島藤次郞大佐
陸軍省銃砲課長　植村東彥大佐
陸軍省兵器課員　大河原繁之助大尉
陸軍省銃砲課員　中村肇大尉
陸軍航空本部員　渡邊太郞少佐
陸軍省新聞班　淺野一夫大尉

アインスタインの新學說
萬有引力絕緣は可能か
今や世界興味の中心たるアインスタイン新學說の發表により一躍新聞界の第一人者たる著者の平易なる解說、方に刻下必讀の活文字
理學博士　石原純

歐米心靈行脚土產
幽靈と幽靈現象の實驗
工學博士久米民之助氏の立會撮影せる幽靈寫眞を初め、幽靈の指紋、幽靈の肉聲等昨年九月倫敦に於ける世界心靈大會に日本を代表して出席せる著者の外遊中に於ける興味ある實驗と世界心靈界の觀察記
文學士　淺野利三郞

特別講座
優生學概論
醫學博士　永井潛
變化と進化に關する大自然の法則を基礎として人類改造に關する優生學上の最新學說を解說せる興味ある刻下必讀の文字

通俗テレヴィジョン講話
其原理から應用、製作法に至るまで手に取るやう解說せる本誌獨特讀物
一高教授　鎌田彌壽治

ユーモア小說
或高校の先生の話
科學趣味豐かな輕快讀物・楢爪儀郞子

蒐集と鑑定の手引
切手趣味漫談
蒐集、鑑定、分類の方法を詳述
松江重誠

懸賞入選發表
反射望遠鏡の作方
數十篇の應募原稿より當選せる品・最も手・木邊成麿
誰にも作れる反射望遠鏡製作法詳細

本號特價金八十錢　送料三錢
東京神田錦町一ノ一九　振替東京二三九九六番　科學畫報社

東京神田
駿台高等豫備校
新學期－四月十二日●細則ハガキ照會
講師優秀　學費低廉　施設完備

橫濱火災海上保險株式會社

創立　明治三十年十月
資本金　壹千貳百五拾萬圓
諸積立金　八百八拾七萬七千圓

第參拾五回決算報告
昭和三年十二月三十一日　貸借對照表

資產	
未拂込株金	九、三七五、〇〇〇・〇〇
現金及預金	五、七〇六、五九八・三三
貸付金	九八八、一〇四・〇〇
有價證券	四、四四三、一五〇・〇〇
不動產	一、六九四、一五九・一九
什器	六六〇、三一四・六九
未收保險料	一、六六〇、五八八・四〇
未收再保險金	一、〇六〇、三〇〇・一二
未收再保險手數料	三五〇、六八八・〇三
代理店貸	八五四、四九五・六六
他店貸	一〇五、三九五・六八
供託金	九六八、一二四・六二
未決濟勘定	三六、三六九・〇六
假拂金	一八、〇〇一・六四
出張員勘定	一一、六〇九・三三
合計	三〇、二一四、四四四・一〇

負債	
株金	一二、五〇〇、〇〇〇・〇〇
法定準備金	一、一五〇、〇〇〇・〇〇
責任準備金	五、六九〇、〇〇〇・〇〇
政府納付準備金	七〇五、〇〇〇・〇〇
財產減價準備金	一五〇、〇〇〇・〇〇
支拂備金	五四〇、三一一・一〇
未拂再保險料	五二一、〇五三・六九
未拂手數料	八〇、九九八・三三
未經過利息	二、九八〇・四四
未拂配當金	三、四六八・八六
他店借	七〇七、三〇六・三〇
受託金	四四四、四九一・一七
假受金	一六、一〇三・三〇
休業銀行預金減損引當金	三五〇、〇〇〇・〇〇
利益金	一、一〇〇、五一九・四一
合計	三〇、二一四、四四四・一〇

利益金處分

利益金　一、一〇〇、五一九・四一
之ヲ處分スルコト左ノ如シ

政府納付金	三一〇、九七七・三三
株主配當金(年壹割五分)	四六八、七五〇・〇〇
政府納付準備金	八〇、〇〇〇・〇〇
次年度繰越金	二三六、八四二・〇八

右ノ通ニ候也

昭和四年三月二十三日
橫濱市中區本町五丁目四拾八番地
橫濱火災海上保險株式會社
取締役社長　井坂孝
專務取締役　吉井桃麿呂
取締役　澁澤義一
取締役　小野哲郞
取締役　杉田六藏
取締役　中村房次郞
取締役　原善一郞
取締役　日野國康
監査役　石川德右衛門
監査役　渡邊文七

追而監査役石川德右衛門、渡邊文七二氏任期滿了ノ處再選重任取締役一名補缺選擧ノ結果若尾璣太氏當選新任セリ

朝鮮京城府黃金町一ノ三十六
橫濱火災海上保險株式會社
京城支店

商業登記公告
[illegible]
金堤出張所

商業登記公告
[illegible]
井邑支廳

商業登記公告
[illegible]
開城支廳

村岡司令官の報告に基き
滿洲事件の責任協議
議會で言明した手前
近く軍部に更迭惹起か

【東京電報】白川陸相は二十七日午前九時青山の私邸に田中首相を訪問し、密議を凝らすこと約三十分にして辭去したが、右は議會中政府の對支外交に多大の打擊を與へた張作霖氏爆死事件に對し目下歸京中なる村岡關東軍司令官の報告に基き首相と善後策を講じたものである、即ち田中首相が該事件に對し『何等かの處置をとる』旨を議會に言明せる以上、當然その言責を實現すべきものであつて近日中軍部內に注目すべき事實が起つて來るものと見られてゐる、場合によつては白川陸相の進退問題並に村岡司令官の更迭若しくは軍事參議官轉任等が實現する形勢である(寫眞上より田中首相、白川陸相、村岡關東軍司令官)

對內、對外に亙る
現當の重要問題對策
議會後最初の閣議開かる

【東京電報】政府は廿七日午後一時首相官邸に議會終了後、第一回の閣議を開き諸般の報告の後田中首相より濟南事件解決後、不戰條約批准の件、岡田海相より南支視察の形勢を說明する處あり某重大事件に對する對策は村岡關東軍司令官、木下長官等の滯京中に打合せることゝし、政務官の辭任に關してはこの際所管大臣に於て保留し與黨幹部とも協議を遂げ、適當の時期に處置することを申合せ午後二時半散會した

政局の推移を靜觀し
內閣改造に着手か
此際嚴に輕擧を戒む
一歩を誤らばその結果重大

【東京電報】廿七日の閣議において別項の外に第五十六議會において協贊を經たる各種法律案並に追加豫算案等の上奏手續きに關し協議を遂げたる後政局問題について協議した結果政局の前途は極めて多難で內閣改造の如き一歩を誤まれば重大なる結果を招來する虞があるからこの際お互ひに輕擧を愼むと同時に與黨の結束を圖り暫らく政界一般の推移を靜觀し萬端の機熟するを待つて一擧に內閣改造に着手しその裁量を田中首相に一任することに意見一致した

山東撤兵命令
廿九日中に發せられる

【東京電報】濟南事件解決正式調印は二十八日に行はれることゝなつた二十六日田中首相、白川陸相の內協議において山東派遣軍撤兵命令は二十九日午前中に行はれることとなつた

中村、肝付兩男
當選と同時に現官を辭任

【東京電報】貴族院男爵議員補缺選擧に推薦された鐵道省監督局長、中村謙一、賞勳局總裁、肝付兼英の兩男は四月二十七日正式に當選すると同時に現官を辭職することに決してゐる

陽春花笑ふの候
行幸を仰いで
伊豆諸島民の奉迎準備

【橫須賀電報】聖上陛下の行幸を仰ぐ伊豆諸島下檢分のため野口侍從は軍艦五十鈴に便乘して各地の檢分を行ひ、二十六日橫須賀に歸港したが伊豆諸島の島民は今から行幸の光榮に、よい晴れ衣をこしらへて當日を待つてをり島民は、陛下が御上陸の際、島園で島の名物『きよめ節』『大島節』に合はせての踊りを天覽に供し、小學校生徒の成績なども御覽に供することゝなつてゐる

軍情奏上
各師團長より
金谷軍司令官御陪食被仰付

【東京電報】師團長會議の爲め目下上京中の金谷朝鮮、村岡關東、各軍司令官以下全國各師團長並に白川陸相、鈴木參謀總長、武藤教育總監等四十三名は二十七日午前十時半宮中に參內、鳳凰の間において天皇陛下に拜謁仰付られ各師團長より各管下の軍情をつぶさに奏上陛下は御滿足し終つて各元帥、軍事參議官、一木宮相以下宮內大官等と共に豐明殿にて御陪食仰つけられ午前十一時退出した

地方長官の
大異動
地方長官會議終了後か

【東京電報】內務省では兼ねて懸案となつてゐる地方官の異動をいよ〱議會も終了したので近く斷行すべく首腦部間においてその人選に着手するに至つたがこの異動は地方の人心を新たにする意味において相當ひろい範圍にわたることと期待されてゐる、然してその時機については議會後の慣例である五月に開會される地方長官會議終了後とされてゐるが五月には英國のグロスター公殿下の御來朝があり、また五月下旬には聖上陛下の大阪行幸があつて關係各府縣においては御警備のため相當事務の繁忙を來すべくこれ等の事情を考慮したる上その前四月下旬に召集する方針であるから右地方官會議終了後斷行せらるゝ模樣である

貴族院改革の
烽火遂に揚る
研究多議有志間に
廿一名の清交會生る

【東京電報】第五十六議會中に現れた貴族院の行動はやゝもすれば政黨的色彩を濃厚にし、或は私鐵買收問題或は國際汽船整理問題等につき故意に審議引延ばしによる議事妨害等を敢てし、貴族院の本領をこえて黨派的に進み過ぎ、從來かつて見ざる變態的結果を續々として現出し、心ある議員間には何れも議會後における內部の建直しを必要としてゐたが今回研究會所屬多額議員有志廿一名は斷然これが先驅をなすべく清交會なる團體を組織し、夫々政黨關係を絕つて極力貴族院の政黨化防止に努めることになり、廿七日淸浦兵衛、高橋源二郎兩幹事は研究會常務委員に會見しこの旨通告して運動開始を宣明した

樞府本會議
高等試驗令外三件を可決

【東京電報】樞密院定例本會議は二十七日午前十時半開會、高等試驗令外三件を修正原案通り可決し十一時二十分散會

米價對策
今月三十日頃
委員會を開く

【東京電報】農林省では米價對策を講ずるため今月三十日頃米穀委員會を開くことゝなり二十六日山本農相は松村農務局長を官邸に招致して同委員會に附議すべき諮問案その他を協議した

內田政務次官
支那視察
來月七日出發歸途は朝鮮經由

【東京電報】內田海軍政務次官は支那在留邦人および帝國海軍の警備狀況視察のため海軍省經理局第一課長佐々木大佐、大臣官房秘書官金子中佐等と四月七日神戶發上海に向ひ、長江一帶および天津、北平、旅順、奉天を視察、朝鮮を經由二十七日頃歸京の豫定である

新設官立師範の
開校期日遲る
改正令公布までは
一時的便法を採用

平壤大邱に官立師範學校を新設し四月一日から開校する案は豫算は議會の協贊を經たので何等の支障なきに至つたが法規の改正が公布されず當局はひたすらこれが公布を待つてゐる、關士學務課長は官立師範學校設置に伴ふ朝鮮教育令改正案を拓務局に說明のため目下東上中であるがこれが改正令が四月一日の新學期までに間に合ぬ場合の對策として本府は當分開校を見合せることに意を決してゐる、從來法令又は豫算關係で新設學校の開校が四月一日以後になつたことは再三あり、現に京城師範の開校は四月十七日で、城大豫科は五月一日から授業を開始してゐる、今回の改正令も四月中には必ず公布される模樣で當局もこれを確信しそれを待つことになつてゐるが若し五月に入つても公布されなければ分教場設置その他の方法を講ずるはずである、なほ入學生に對しては入學期と入學場所とを決定次第通知することになつて待たせてある

歩み寄りの途なく
運送合同遂に決裂
報償金問題が崇つて
過去二ケ年の苦心も今は水の泡

雨か風か運送合同問題最後の運命を決すべき合同準備小委員會常務委員吉田、河合氏等七名と運合交渉相談委員岩橋、野田氏等五名の會見は廿七日午後四時から國際運輸ビル內合同事務所でドアーを堅く閉して行はれた、內容は絕對に秘密に附されたが廿八日發表のはずであるが、探聞するところによるとまづ常務委員が相談委員の要項條件である三項即ち
一、報償金二百廿五萬圓を四百萬圓に增額すること
二、整理資金として報償金の半額の二百萬圓を現金交付すること
三、現在の運送店主および從業員の整理を行はず全部合同會社へ引つぐこと
に對して、第二條件はそのまゝ容認は出來ぬが、株一株につき十二圓五十錢を現金交附することに決定し、第三條件はそのまゝ容認するが、第一條件には絕對に應ずるわけには行かぬと數字的に說明して諒解を求めた、これに對して相談委員はわれ〱多年の業をなげうつことはできぬと、中立業者の多數(主要驛四十五驛の約九割)調印をたてにとつてあくまで四百萬圓を主張し、しかもその具體案を示されたいと常務委員が希望しても何等示さず、その主張の根據は非常に頑強を極め兩者がおの〱自說を固持したゝめ協調は全く不可能となり更に常務委員側から相談委員側がわれ〱に代つて運合問題の圓滿解決をはかられたいと申出でたに對してもはねつけて、運合交渉相談委員がいかに運合に對して無誠意であるかまた熱意を以て妨害したかを露骨に現し「これがためこの會合は何等纏まるところなく寧ろ會合前より惡化し」いよ〱も空氣を險惡にして同八時三十分散會した、なほ相談委員は同日を以て全部辭任して今後の對策を講ずるはずであり、一方常務委員は二十八日午前十時より十六名の小委員を召集して經過を報告し、四月上旬中に八十名の委員を召集して決裂するまでの經過を報告して更に運合を續行する模樣である從つて過去二ケ年生みの惱みを續けた運送合同問題は一まづ保留といふ形式にはなつてゐるが事實上全く決裂したわけである

極めて平穩裡に
勸業水產費審議
京城府協議會【第六日】

京城府協議會第六日は廿七日午後二時半開會前日の日程歲出經常部第十二款衞生費同臨時部第九款衞生試驗費を一括上程、森岡衞生課長說明し質問なく

▲歲出(經)屠獸場費二一、六〇〇(一、〇〇〇增)
▲歲出(臨)屠獸場費七、〇三二(全額增)
▲歲出(經)墓地及火葬場費一三、七五八(一、〇五六)
▲歲出(臨時)一、七四〇(全額增)の議事に入り
藤岡議員 墓標を拔きとる事實があるが府當局は諒知してゐないのではないか
森岡衛生課長 今後新墓地へ移轉と共に充分取締方法を講ずる
韓議員 共同墓地內の道路の區劃が整然としてゐない爲に他人の墓地を踏み荒す事があるがこの點如何
森岡課長 この點考慮する
▲歲出(經)公園費九、七九三(三四五增)
▲同(臨)二、四〇〇(全額增)
▲歲出(經)運動場費一三、七八四(一、一六八增)
▲歲出(臨)一三、九三二(一〇、三〇四增)
▲歲出(經)救助費一五、八六九(同)
▲歲出(經)警備費一〇七、六四八(一、六四一減)
▲歲出(臨)三、一〇〇(一、一四〇增)
▲歲出(經)社會改良費一六、六二三(同)
小林議員 孤兒を救濟して寺院に收容してゐる向があるが補助する意志はないか
吉村議長 事業を初めて三年を經過したものに對しては補助する必要があらう
▲歲出(經)圖書館三〇、三一七(四八八減)
▲歲出(臨)圖書館費一、二〇〇(一、一三〇減)
▲歲出(經)社會館費一、九四二(三五〇增)
▲歲出(經)職業紹介所費九、二四六(三二四三增)
▲歲出(經)住宅費四、二二四(四九一增)
▲歲出(臨)小住宅新築費四五、〇〇〇(全額增)
成松議員 住宅計畫の內容如何
前田庶務課長 場所は決定してゐないが七百廿坪に三百戶を建築し專ら土幕民を收容するもので二坪四合のオンドル一室一坪五合の炊事場を以て一戶とし土間はコンクリートブロツクとし屋根は裏板の上にトタンを使用する建築費は坪當り五十圓である
▲歲出(經)日用品市場費八、六九六(三六一增)
▲歲出(臨)日用品市場費五〇〇(全額增)
▲歲出(經)水產市場費三〇〇(一、五五一減)
▲歲出(經)家畜市場費一四、八一〇(九、八三八增)
▲歲出(經)勸業費二、六五七〇〇(一五七減)
▲歲出(臨)二、三〇〇(二、〇〇〇增)
各案を一讀會を終了し連日に比すべくもない平穩振りで午後三時四十分散會

島德氏土地問題の
解決は前途遼遠
府協議員秘密懇談會も
遂に議論百出して決定を見ず

島德藏氏の土地問題について島氏は道路問題に關する府の要求に應ぜざる旨井上府土木課長よりの通牒により、この對策決定のため廿七日午後四時府協議會室において、府協議員懇談會を開催し、秘密裡に協議したが種々なる議論百出して容易に纏まらず、
●高橋議員 馬野府尹知事が自ら大阪に出張して解決してみせると聲明せる點よりして同知事の出張をまつ
といひ
●大村百藏議員 馬野知事をして大阪に出張せしむるは不可なり府尹のみで何とか解決をはかれ
と反對し、金(思)議員は島氏に談判し、
●池田長次郎議員 島氏が道路築造を固持するなれば、府は島氏に圓滿に解約を交渉し、新に買手を物色せよ
と論じ、朝鮮土地經營會社でも一本の道路をつけるなれば、引受けるであらうと論述し、議論多岐にわたり何れに歸のおもむくや測り知れぬものがあるので、同懇談會議長たる小林源右衞門議員は、まず懇談に解決を島氏に交渉する事の可否を會議にはかつたが、かゝる事は府の職權よりして不可なりとの意見多く、賛成者少數で敗れ、また馬野府尹知事をわずらわして解決をみやうとの說も反對多く、議論徒らに多いので
藤村忠助議員 かく徒らに秘密裡に議論のみをなすのは容易に議論の纏りをみないので、協議會本會議に於て論議すべし
といひ、大勢またかく決定するかの如きものがあつたが、これに對しても異說あり、同日は議論の纏りもみずに、何等の決定をみず、午後七時半散會し、多數なる懸案問題の前途を思はせるものがあつた

明年度總豫算
廿六日御裁可
即日公布さる

【東京電報】帝國議會の協贊を經た昭和四年度歲入歲出總豫算、昭和四年度各特別會計歲入歲出豫算、豫算外國庫の負擔となるべき契約を要する件は二十六日御裁可の上公布された

京仁合併會社は
減資する模樣
本月に中內定案發表の模樣

京仁兩取引所合併草案は、二十七日京城取引所關係者並に朝鮮證券取引所當事者等が兩取引所の合同協議の結果、いよ〱最後の理想的な內案を纏めた模樣で上野京取社長東上中ひそかに東京において研究した法規解釋も廿八日に到着する模樣である、從つて安東京取社長も廿八日旅行中の天日京取社長も廿八日に歸城するのでその上で直に京城でそれ〱重役會を開き、臨時總會の期日には大體遲くも四月上旬頃には決定の準備をとゝのへ迅速に進行する模樣であるかく迅速に進んだのは合併に伴ふ諸種の法規的解釋が案外容易に行つた關係であるといはれ當局の意向をさぐる間にこの資金を運めてゐたのでいちぢるしく進捗したものゝ如くである。なほ內容については嚴秘に附してゐるが、最初から十數案をたて、研究を進めていつた結果最近理想の一案を得たもので、資本金は兩社の資本金を合した公稱七百萬圓以下となし多少減資するのではないかとの觀測が專ら有力視されてゐる

芝罘を去る五里
大激戰始まる
顧、劉兩軍の衝突

【チーフー二十六日發聯合】芝罘を去る西方日本里程五里の地點で二十五日夜半來大激戰が行はれ砲聲殷々として聞こへつゝある、チーフー支那御居住の邦人婦女子は夜間のみ安全地帶に避難してゐる、因に右戰闘は即墨方面から來襲した顧振軍と劉珍年軍との衝突であると

劉珍年軍敗退す
張軍城門に五色旗を掲揚し
引續き大部隊入城す

【青島電報】芝罘に立籠もつた劉珍年氏は昨夜來張宗昌軍の總攻擊を受け遂に陷落し、無平方面に敗退したので張軍先發部隊は昨朝五時城門高く五色旗を揭げ、引續き大部隊入城した市中は平穩である

御訪日御旅程

【ロンドン廿六日發電】グロスター公殿下日本御訪問の御旅程中には東京、京都、大阪、神戶、橫濱各地御訪問の豫定が立てられてあり、右各地においては產業を御觀察遊ばさるゝ意味から織布および絹糸の製織工場並に造船所、兵器廠等にも成らせらるゝはずになつてゐる、なほ御來航の途次香港にも御立寄りになる由に承はる

昌南、丁峰の
兩金組新設

二十八日附總督府告示で昌南、丁峰の兩金融組合を新設することゝなつた

會

記念祝典 野砲兵第二十六聯隊では來る四月三日聯隊創立第十周年記念祝典を催す
●愛國婦人會京城幼稚園授與式● 愛國婦人會京城幼稚園は二十七日午後一時第七回修了證書授與式を擧行
●淺見京城覆審法院長● は斯道の大家淺見府長を東京から聘しその指導を受けてゐたが、來る卅日午後一時より南米倉町京城俱樂部で大會を開催することになつた、番組及一般の會費左の如し
番組 嵐山、朝長、鞍馬山、田川、班女(囃子)、安宅、鞍馬天狗
番外 盛久(德富卯之助) 山姥(淺見虎雄)
會費 一圓

人

◇澤山寅彥氏(釜山實業家)二十七日朝入城備前屋旅館へ▲中內松治氏(日本紙業會社重役)同上▲森田助太郎氏(東京三商製藥支配人)同上
◇大村鐵道局長 二十八日夜十時五十分發列車にて北鮮に出張四月四日歸任の豫定齋藤工務課長同行の豫定
◇鮎貝房之進氏(朝鮮民報記者)二十五日大學附屬醫院內科東病室三號に入院
◇大北筆一氏(朝鮮協會理事)久しく東上中の處二十日歸城

茶話

▲官選總督府官僚打破にメスを揮ひ、一般吏員も力行の士に▲登龍門を解放、機會均等せしめんとして▲本府衞生課ではお醫者さんの開業試驗を今年から年二回づつ施行することになつた▲これまで花の咲かないかれすすき組不遇にあつた一般受驗者も▲この春から醫學博士にめぐりあふ幸に惠まれる▲これで朝鮮の醫療界、手不足も大いに緩和されるといふもの▲何でもレデイメードで間に合はせる今日お醫者さんもセルフメードで充分間に合ふはず▲否寧ろこの方に經驗の士が多いのは明かな事實が證明してゐる▲今回の試驗は豫試三月二十七日から、學科は五月二十七日から、醫術は五月二日から▲既往のレコードを破り三百名以上の受驗者で▲素晴らしい景氣を見せてゐるのは賀すべく、賀すべき現象である

◎經　濟◎

特關廢止で
石油賣値引上
各社の協定で

石油は輸入稅特關稅廢止案が今議會を無事通過しいよ〱來る十月一日より實施せらるゝので輸入稅は十八錢から一圓八十錢に引上げらるゝことになつたのですでに見越輸入をぽつ〱見はじめるに至り各社は協定の上二十四日より三十錢方の値上げを實施した、しかして特稅廢止實施後にはなほ相當の値上がりを見るべく豫想されてゐる、然して値上げ後の現在相場は星印七圓三十錢、帝國印六圓五十錢、黑貝印五円七十錢、赤貝印七圓十錢、蝙蝠印五圓七十錢處を唱へて居た

生糸は新安値
品質の不良で

近日漸騰を續けてゐた橫濱生糸相場は廿七日後場の止千三百廿四圓と本年に入つてからの新値を現出した。これが原因は、品質が一般に低下したことおよび不揃ひにありと見られてゐる。しかしてアメリカの在荷は漸次手薄をつげて來かけており、經濟狀態も有利であるから買氣は相當あるに拘らずかうした現象を呈してゐるのは全く品質の原因によるためで、製品が向上せぬ限り値上りは認めない模樣である

砂糖共販
三回賣値發表

砂糖共販組合では二十七日第三回賣値及び數量を左の通り發表した

	賣値	數量
精糖	二十二圓	十萬俵
耕地白	廿一圓九十錢	七萬俵

殖銀理事分擔事務

殖銀では渡邊、植野兩氏の理事就任のため、各理事分擔について協議中の處、左の如く決定三月廿七日から實施した、內譯左の如し
森理事 審查課、商業金融課、庶務課
矢鍋理事 商業金融課、公共金融課、技術課
高久理事 檢查課、調查課、計算課
植野理事 庶務課、貯蓄課

自然と盛況
有賀殖銀頭取談

右について有賀殖銀頭取は左の如く語つた
審查課を加へて十二課とした、これは事務膨脹のためで從來府公職價は公共、勸業、主計で取扱つてゐたのが、總て證券で取扱ひ、商業金融各支店の統一は審查課でやることゝなつた、最初はなるべく小數の範圍と思つてゐたが、自然盛況に亘つたことは止むを得ない

京城物價低落
京城商議調査

京城商議調查、二月中の京城府內物價は調查品目六十種中先月に比して騰貴したものは、食料品中の三品目であつた、食料品中の白米、大豆、小豆、粟、牛肉、砂糖及び燃料品、衣料品等もそれ〱低落した、かくて總計に於て騰貴したものは七品種、低落したものは十四品種、保合三十六品種、取引がないので相場が立たなかつたもの三品種であつた、これを指數から見ると大正九年三月中の諸物價指數を一〇〇として算出した總平均指數は六一、〇を示し、食料品は六六、七で、これを先月の指數に比較すれば食料品は〇一の騰貴を示したが、燃料品は三、八、衣料品は〇、四の何れも低落を告げた結果、總平均指數は一、三の低落を見た

株式

大株短期引跡
大新八十六圓七〇(不變)新東百四十一圓(十錢安)日酒六十一圓六十錢 東新百五十五圓七(二十錢安)

◎期米◎

各地期米後場止
▲東京二八八一 ▲桑名十一番二六 一二二番一三 ▲名古屋二九〇 ▲金澤二七二〇 ▲熊本二八五五
▲大阪最終氣配六十二錢(一錢安)

大阪市中在米高 廿七日現在高は二百廿五萬一千五百十六俵と前日の在米高に比較して一萬四千三百俵の增加である

仁川穀物出入(廿七日)

到着		
同(船)	米(入)	三四八五
同(鐵)(發)	米(入)	二六三五
大白	米(入)	二四九三
大白	豆(入)	四五〇
移出		
白	米(入)	二一二七五
同	二斗入(發)	九五五〇
玄	米(入)	六三四九
大	豆(入)	二〇五五

市況

●繻詰は筍々 繻詰は時季となつたため、商行頗る良好で、相場は鰯二圓、鰹二圓赤貝三圓二十錢かに六圓さざえ三圓二十錢鯖神戶三圓(一打値段)處にて前月と大して變つて居なかつたが氣配は良好であつた
●大豆は前途悲觀● 大豆は內地が買進まないのと滿洲大豆との値開が大きいのとで商狀頗る閑散を呈してゐるが在荷は殖えてる方なので先行きを憂慮されてゐる目下相場は龍山十七圓二十錢▲長湍十七圓四十錢▲東豆川十七圓▲汶山十七圓十錢
●滿洲粟は不味● 滿洲粟は產地は思はしくないので相場が強なつたが商狀は思はしくないので相變らず不味を呈してゐる目下滿洲十二圓七十錢鎭南浦十二圓五十錢鐵嶺十二圓七十錢昌圖十二圓七十錢
●乾物盛行き好調● 乾物類は近時相當行好調を呈して居るが、相場に響くと言ふ程度までには行かず、從つて相場も丸キ二圓四十錢昆布四圓四十錢干鱈六圓五十錢鯣六圓鰹節四圓五十錢(各一貫目につき)處を唱へて居り前月下旬頃と大差なかつた
●正米は移出不振● 引合正米は大邱がボツ〱出廻りしたので出廻り筋は稍增加したが內地移出が相變らず不引合であるのと、期米が低落したのとで精米所側が買控へてゐるため氣配は逐日軟勢をつゞけてゐる目下發良丸キ廿二圓五十錢、同四等二十四圓二十錢、中二十三圓六十錢、下二十三圓
●綿糸布は鈍調● 米棉四十五錢安印棉十錢安等の軟材料乍ら、出荷綿布の好調模樣のため綿糸は小戾りと保合つてゐた。市中綿絲布相物は昔日活況無く相變らず鈍調を續けてゐた。
●鮮魚は閑散● 京城水產市場二十七日の水揚高は二千九百五十六貫八十錢貫數千八百六十八貫と荒天のため入荷極度に少くために相場は前日に比べて二割方上進した(單位四十貫匁)▲サワラ八〇▲ブリ三〇▲カキ一二▲メバル三〇▲ボラ二七▲ニシン八▲タコ二〇▲イカ五〇▲カレイ一三▲ヒラメ二五▲カザキ四五▲並ザ六▲カマボコ一五▲マナガツオ五六▲イイダコ二四▲貝ハシラ三〇

大阪市外外綿(前日比較)
ストリクトミドリング 三月 …
ブローチ 同 …
ベンゴール 同 …

橫濱生糸後場引
先限 一、三七一
當限 一、三二四

愛林の思想

雪多難事の受難から自然はやがてよみがへりつゝある。野にも山にも行樂の客は人生の希望を麗かせ、一草一木にも溌剌の氣がみなぎつてゐる。四月三日の往時を下して内鮮いたるところ記念植樹の催事があり、或は公共團體において或は家族的に、それ\〃記念植樹を試みるといふことである。この企畫が何れにも好人氣を博するゆゑんのものは鮮緑物が自然を相手とし、無心の草木にも温かき人間愛をそゝぐによるものあるからである。近年著るしき物質文化の發展はいまや自然の風物を心から慕ふるものがある。正に當然の欲求であらねばならない。

まづ本府においては府外森林監督の指導に第二回の記念植樹を着手することになつた。更に大規模なるは本府相の國有地における記念植樹の計畫であらう。當日は總督以下各局長總參加すといへば一層の盛況を今から推察しうる。各道地方においても記念植樹の計畫は道民も極めて理解しまた興味を以て歡迎せられるを現狀なり、この日を以て一齊に植樹すといふことなれば將來借すに時日を以てすれば朝鮮の赤土をして緑化せしむること敢て至難の業ではないのである。しかるに植樹はするが愛林思想の徹底から折角植付けたるものを愛護助長することのないため漸次枯死するにまかせて顧みない態度ひなきやを恐るるのである。彼の無の盛なる火田民の日常生活の如きもひつきよう愛林思想の缺乏に原因するからであり、あるにまかせて片つ端から燒きつくし、その日\〃を徒食するが更に將來を思ふて植樹するの途を講じないのである。かくては何時に樹林を欲すると同じで百年經ても山を見ざるものであらう。儼存殘るない水害の如きもその一因に山林の缺乏にあり旱害水害共に山林と關聯することあるは今更いふまでもないことである。われ等は記念植樹の奨勵についてさきに感じたがいまや植樹に直面して自然はその最も植樹に適時の季節なるをもつてこゝに再論するのである。當局においてもこれが必要を認めてさきに治山に鑑を置位とする森林組合を設立せしめ山林撫育の助成機關としたが更に昭和四年度から面を倍位とした森林組合を組織せしむる豫定であり、當局たり森林組合は二ケ所に聯合會を組織するの運びになるといふことである。なほ近時森林において山林事業の保護の徹底を期するため、これと不即不離の關係ある砂防令の立案を目下鋭意研究中であり、これを要するに山林事業は一般の愛林思想の普及徹底と相待つて初めて徹底を期すべきであらう。

内地の如きは愛林思想普及したる爲め山林の目的から或はその他の必要から山林を愛護することたとへありとするも直に補植すべきは補植し移植すべきはそれ\〃移植するを以て朝鮮地方の如く荒廢を見るやうなことはない。殊に植林事業の如きは性質上收益の利益を收め得ないため往々消極的に流るゝ嫌ひあり官民ともに協力同心以て愛護敬事の念慮あるをおもふ。人生呱々の聲をあげるや産場に用ふる國から最後に棺を蔽ふにいたるまで人類生活に取り木材の必須なるはもと上り多言を要せぬところである

土地改良と産米、水利

土地改良技術官會議に於ける土地改良部長の演示【二】

開墾干拓地移住奨勵

開墾干拓事業の規模の相當廣大なるものに在つては之が耕作に從事する農民の大部分は他の地方よりの移住者に俟たなければならないのでありますが從來の實績に徴しますると此等移民の良否は直に其の事業地の成績を決定するのでありまして優良なる移民の選定招致の爲に適當なる方法を講ずることは最も緊要なることであるのであります、一面に於きましては勞力過剩の地方の農民にして耕作すべき土地なきが爲漫然朝鮮外に轉出する者相當多數に及び而も彼等の中には充分なる農業上の經驗を有する者尠からざる實情に鑑みまして此等の者を勸誘援助して開拓地に收容し新なる農村を建設せしむることは事業地の成績を向上せしむるのみならず社會政策的見地よりするも頗る有意義な事柄であると信ずるのであります故に政府は明年度豫算に於て開墾干拓地移住者に交付すべき補助金を計上し干拓事業補助事業の開發に資することゝなつた次第であります、各位に於かれましても政府の助成方針を體して此等の移住者に付ては一層周密なる指導奨勵を加へ以て圓滑なる進捗を期せられたいのであります

小規模土地改良事業の促進

土地改良事業計畫の改訂に付きましては大體以上述べたる通りでありますが既往の實績に現れたる状況に依りますると比較的大規模の企業即代行會社に於て調査及設計を行ふ程度の企業に付いては各位の努力に依りまして大體に於て順調なる進捗を見つゝあるのでありますが百町歩の事行の範圍に屬する小規模の企業に付いては只今の說明手續の通り如くあるのであります御承知の如く産米增殖計畫に豫定する耕地の改良又は擴張は此等大小規模の企業を通じて其の面積並に年次を定めたるものでありまして之が企業の奨勵に當りましても亦其の規模の大小孰れにも偏することなく且其の施行に遲速なく常に相併んで之が進捗を期するにあらざれば所期の結果を達し得ないのであります、故に各位は今後此の小規模の企業に付ても之を閑却せらるゝことなきは勿論事情の許す限り積極的援助の方法を講ぜらるゝ等細心の注意を拂はれ所定計畫の圓滑なる進捗に努められたいのであります

水利組合の指導監督

水利組合の指導監督に付きましては從來道知事會議農務技術官又は土地改良技術官會同等に於て屢々訓示又は指示せられ近くは先般開かれたる內務部長會議に於ても特に此の點に言及して之が徹底を要望せられた次第でありますが各位は能く其の趣旨方針を體して多忙なる建設的職務に從事せらるゝ反面に於て尙且周到なる用意の下に之が勵行を期せられたいのでありますが最近の狀況に照しまして組合の財政監督上特に此の際申上げて置きたいことは既に述べたる通米價低落の爲農家の受くる所の打撃は又格別なるものがありまするが故に深く此の點に留意して極力經費を節約して組合員の負擔輕減を圖ると共に最近に行はれたる低利借替に依る財政上の餘力に付いては不測の災害の爲にする積立を爲す等極力財政の伸張力を培養して其の安定を圖られたいのであります

水利組合職員の素質改善

水利組合職員の良否は事業振否の岐るる所でありまして之が素質の改善を圖ることは其の指導監督と相俟つて極めて重要なることでありまするが故に本府に於ては此等理事者をして土地改良に關する制度の趣旨を會得せしめ併せて素質の改善に資する目的を以て本年四月水利組合理事者講習會を開設することとなつたのでありまするが地方廳に於かれましても夫々地方の實狀を考慮せられて之が素質の改善に一段の工夫を致されまして組合事業の堅實なる發達を期せられたいのであります

激增した不動産抵當貸

昨年末に五億六千餘圓

勸業銀行の調査

【東京】昨年末における日本勸業銀行の不動産抵當貸付金は五億六千七十萬四千圓にして、大正十二年末の四億四千六百六萬七千圓に比すれば一億一千四百六十三萬七千圓の增加を示し、更に大正七年末の一億六千八百七十一萬九千圓に比すれば十ケ年間にして三億九千百九十八萬五千圓を激增した譯であるが、左に昨年末の貸付狀況を各府縣別に示せば次ぎの如くである(單位千圓)

東京	一三九、四六二
大阪	三七、一五一
京都	三六、〇三九
福岡	三二、二九四
[illegible]	二七、一〇三
千葉	二〇、八三二
新潟	一九、九五六
靜岡	一九、五四七
熊本	一六、三九六
山口	一六、二四一
山形	一三、三六四
富山	一二、六四五
佐賀	一一、七九〇
兵庫	一〇、八六四
秋田	九、五二八
青森	八、四八五
石川	八、三三〇
神奈川	八、二三五
山梨	七、九八五
和歌山	七、八六七
福島	六、八七七
宮城	六、一一〇
島根	六、一三七
長崎	五、七〇八
鳥取	五、五〇五
高知	五、〇一八
大分	四、六六七
栃木	四、六六八
北海道	四、五六〇
群馬	四、五〇一
福井	四、四六〇
香川	四、四三六
長野	四、〇五五
鹿兒島	三、六二八
愛知	三、五〇七
宮崎	三、二三二
沖繩	三、〇三五
埼玉	二、七四四
愛媛	二、三六〇
茨城	二、三九〇
岩手	二、三一四
德島	一、九四六
奈良	一、二一一
三重	一、一一九
岐阜	一、一一八
岡山	一、〇六一
廣島	三六四
滋賀	三五五
合計	五六〇、七〇四

右の如く最も多きは東京府の一億三千九百四十六萬三千圓にして、大阪、京都、福岡がこれについで居るが、最も少きは滋賀縣にして三十五萬五千圓に過ぎず、廣島、岡山、岐阜等もこれについで少いが、最近における不動產貸付は不

政府米現在二百四十六萬石

議會後買入をなすから更に所有米增加せん

【東電】政府米現在高は總計二百四十六萬六千八百三十石七斗八升八合であつてこの內外國米二萬八千六百七十五石八升八合、內地米二百四十三萬八千百五十五石七斗の割合で、政府の說明によれば現在議會中の米穀法改正案が議會を通過次第直に米穀調節を名として買入れをなす豫定であるといふから議會終了後には更に五十萬石乃至百萬石の增加をはずである、然して右政府米の在庫別は左の如くである

政府倉庫　三三七、九九四石
民間倉庫　二一九、二三六二石

學校、幼稚園 青訓醫令

【東京】勅令第九號をもつて改正された學校醫、幼稚園および青年訓練所醫令は左の如くである

第一條 各學校に學校醫を置く

第二條 學校醫は學校衞生に關する職務に服す

第三條 學校醫は官立の學校にありては學校長、公立の學校にありては地方長官、私立の學校にありては設立者之を囑託す

第四條 學校醫は學校衞生に關し監督官廳、市町村長(町村制を施行せざる地にあつては之に準ずべき者とす。以下同じ)又は學校長の諮問あるときは意見を答申すべし、學校醫は學校衞生に關し監督官廳、市町村長又は學校長に建議する事を得。

第五條 學校醫には當該學校の經費より相當の手當を給すべし。但し特別の事情ある場合に於ては此の限りに在らず

第六條 本令に定むるものゝ外學校醫の執務其の他に關し必要なる事項は文部大臣之を定む

第七條 各幼稚園に幼稚園醫、青年訓練所に青年訓練所醫を置くことを得
第二條乃至前條の規定は幼稚園醫及青年訓練所醫に付之を準用す。

附則

本令は昭和四年四月一日より之を施行す特別の事情ある場合に於ては當分の內學校醫、幼稚園醫、青年訓練所醫を置かざることを得。

市町村議員選擧にも小學校を使へる

地方當局の問合せに對する文部省の回答

【東京】衆議院議員および府縣會議員特別市の市町會議員選擧に當つて小學校々舍を投票所その他の事務に使用する事は現行法規の條文において許されてゐるが市町村議會議員選擧の使用は規定にないので最近しば\〃この種の問題に關して各地方當局から問合せて來るので文部省においても考究の結果市町村議員および府縣會議員選擧と同樣にこれを使用しても差支ないといふことになりこの旨通牒を發した

統營埋築創立總會

統營埋築株式會社創立總會は廿五日午後二時より統營座において開催、出席株主四百五十名、委任狀六十六名、株數三百三十三株先づ委員長[illegible]氏の開會の辭述に經過報告をなし次ぎに定款[illegible]で當分無報酬のまゝとし次ぎに役員選擧に移り異議なく[illegible]役員選擧代表取締役互選の結果は左の通り[illegible]取締役社長に[illegible]山根[illegible]取締役[illegible]一男、[illegible]郎、宋[illegible]の諸氏[illegible]ありたる後午後五時閉會した(統營)

預金利下の影響で信託預金激增

二月末現在十億四千余萬圓

【東京】銀行預金利下によつて金錢信託は激增するものと豫想されたが、二月末現在の金錢信託は二千九百五十萬六千圓を增加して十億四千七百三十五萬三千圓となつた、即ち二月一日に預金利下が斷行されるに先立つて銀行の定期預金を引出して信託預金に振替たものもあり、右の如き金錢信託の增加を來したものと見られるが、これを以て信託財產總額は十三億五萬圓となつた。しかして信託財產中激增せるは依然として金錢信託にして、信託業開始の目的よりして金錢信託のみにへんすることは特に注目されるところとなつた。」

郷土片々

◇上戸連羨む　東京麴町區永樂町地先にて酒滿載の自動車が他の自動車と衝突してあたりは酒の大洪水を現出し酒氣紛々上戸連を羨ましがらす。

◇自殺新工夫　長野縣伊那郡[illegible]村の小町谷の白壁を疾走中の列車の窓から首を突き出し轢き切られた男は小林峯代司(二四)、厭世の自殺。

◇弄火の延長　子供の弄火から熊本縣八代郡下鏡村の一部落全燒

◇落莫の悲み　福島縣喜多方町武藤兵衛(二二)は要八重(一八)と己は日本刀に彼女には出刃を持たせ刺し違へて心中した、子供等に先立たれた悲觀から。

◇新鮮美術展　新潟高女校の卒業式に、朝鮮、支那美術展を開催、五百年前の佛像、鏡その他珍奇な美術品多數出品さる。

農村金融は個人貸借が中心

勸銀で根本的に調査の上對策を樹立す

【東京】農村金融は銀行、産業組合等の組織的金融機關によるより寧ろ個人貸借が中心となり、ために農村金融の疏通が頗る遲々たるものがあるので、日本勸業銀行ではこの點に留意し不動産擔保の個人貸借につき全國の産業組合に照會して目下調査中である。即ち勸銀の目的とするところは單に不動産貸付および金利の調査を目的とせず近來頻に唱へられる不動産の資金化並に證券化について金融機關によらずして貸借される個人間の不動産擔保を調査すると共にこれが金利をも調査せんとするものであるが、個人貸借は從來金融機關によるよりもその金利高く、昨年の平均金利は一割一分七厘五毛を示し、産業組合の昨年末の平均利率一割一厘に比較すれば一分六厘五毛高を示してゐる、かくの如く個人貸借が高利なるは要するに農村金融の疏通が遲々たるゆゑんでもあるが、他方不動產の資金化および證券化の上に重大な支障を來たすので勸銀は根本的に個人貸借を調査して農村の自覺を促すはずであると

保險會社の資金運用

【東京】金融緩慢に伴つて資金の運用は銀行信託會社保險會社を通じて困難になりつゝあるが、最近における保險會社の資金運用について見るに保險會社の投資總額は十五億四千萬圓に上がつてゐる、即ちこれ等の資金は銀行の預金と異り中途で引出される懼れ少きため銀行信託會社に比して比較的有利に長期の運用をなしうる結果最近における金融緩慢にも銀行信託ほどに投資難におちて居ないと稱してゐる即ち左に資金運用狀況を示すに

	損害(千圓)	生命(千圓)
所有有價證券	[illegible]	[illegible]
貸付金	[illegible]	[illegible]
銀行預金	[illegible]	[illegible]
所有不動產	一〇、九五五	[illegible]
信託財產	[illegible]	[illegible]
其他資產	[illegible]	[illegible]
計	[illegible]	一、二九八、[illegible]

右の如く長期資金運用方面においては有價證券が大部分を占め、しかも大部分が株式社債および貸付金が資金總額の約七割を占め、市街地不動產貸付工場財團抵當貸付等に向けられてゐる左に貸付金の內容を示せばつぎの如くである

	損害(千圓)	生命(千圓)
不動產抵當	[illegible]	[illegible]
財團抵當	[illegible]	[illegible]
船舶抵當	[illegible]	[illegible]
有價證券擔保	[illegible]	[illegible]
保險證券擔保	―	[illegible]
公共團體貸付	[illegible]	[illegible]
其他	[illegible]	[illegible]
計	[illegible]	[illegible]

科學講座 肺結核【五】

醫學博士 鈴木元晴

この事實は何を意味してゐるかといふと、人間は被感染者の抵抗力に適應する無觀的な結核患者に接觸する醫者はかような結核に罹つて死ぬはずなのだが、病院の外科でも度外視するものはあるが[illegible]に往診した場合の如きは[illegible]割合的に多くの病者に接わたつて行はるゝ關係上家族內感染或は夫婦間感染と比較して勝るとも劣らぬ關係にあるものとはなければならぬが事實はその場合に感染死亡するものが非常に少い。若し容易に感染死亡するものであつたなれば殊に內科のお醫者は悉く結核に罹つて死ぬはずであるがわれ\〃が今日まで見聞する所では仲々どうしてみんな丈夫な醫者が殊に內科の人ばかりである。若し死亡があれば御手のものであるから結核の研究、醫家等の問題が起こつた時に第一に論題となるはずだが私が見聞した範圍では醫者が患者から感染死亡するといふ事はない事もなからうが全く問題視せられてをらぬといふて差支ない

これは醫者が手を消毒したり診察後含嗽したり、患者に接する際『マスク』を用ひたりするばかりの注意によつてのみ到底理解の出來ぬ事である。ではなぜに肺結核の統計な濃厚に感染し其は結核菌に接するにも拘らずその時に感染しないで家族や自分の周圍に肺結核患者がないに拘らず肺結核に罹る人或ひは現今の如く結核菌が世界的に社會的に廣く撒布され結核菌の中に於いて暮してる樣な現狀で總ゆる成人は結核となり或人には結核が出ない、しかもだれもがわれは結核菌と全く無緣でありといひうる資格のない現狀と又結核菌と全く無緣たり得ない現狀とを考へる時はその間に何等か自然の要約が厳然として存在してゐるのではないかと豫想させる疑ひが頭の中にうかぶのは誰しも同じ事であらうと思ふ、では自然の要約とは何であるか先きに述べた被感染者の抵抗力である、抵抗力とは如何なる意義を有するものか、感染に對し防禦すれば病菌が侵入するも發病せしめざるか或は感染するも不幸未然に防ぐ力即ち該個體がかつて生物學的作用によつて得たる免疫學的抵抗力であるいはゆる後天性免疫と稱せらるゝ所の作用が最も重大な關係を有するものと一般に信ぜられてゐる、その最も分り易い例は傳染病の流行に際して行はるゝ豫防注射である、又『チフス』の場合である『チフス』保菌者は『チフス』菌が現に自分の腸の中に生きて居るに拘らず一般『チフス』患者の如く發病せぬ者であるか樣な意味の自然の要約に基づく結核に對する免疫力を社會學的に觀察してラインデルス氏は文明國人は過去數百年間の感染によつて結核に對して一定の免疫性を有するといふて居る、又ヘルトレヒス氏は英國における文明人の總核の死亡率に比して極めて少い事をあげてをりギボン氏は結核或は腺病質がユダヤ人には非常に少いとなり(歐洲戰爭前まで)それでこれはユダヤ人が數百年前から濃溷の民族的な生活を一般的に行ふて居るに拘らず結核罹患率の少いのは少くも小兒期において非衞生的住居によつてすでに感染の試練に會ひ免疫力を獲得した結果ではなからうかと說明して居る、又實際小兒或は幼兒或は嬰兒時代の結核も決して少くない、青年時代は御承知の通り、それにも不拘われ\〃が日常なほ一つ見逃せない事實は成人或は成人以後の結核である。

△△△△咸南迷信錄

荒唐無稽揃ひ

迷信調査といふ仕事が道內各警察で行はれてゐる、隨分猛烈な人道破壞や低級極まる低級至ごくなものも多いがなるべく差ざわりのなさゝうな處を摘錄して見ると

▲牛疫豫防には角に朱を塗れば癒る

▲マラリアに罹つた時は深夜自ら古墓に食刀を差し哀號を三呼すれば癒る

▲マラリアに罹つた時は寢て居て知らぬ間に蛇を首に捲け

▲婦人が難產に苦しむ時は清酒三盃呑ませよ

▲いてふの葉を食へば肺ヂストマは癒る

▲男女大小を問はず病死直後女の小便を三滴かくれば蘇生する

▲消化不良の時は犬の糞を食へ

▲水に浸した大豆を二つに割つて一方に龍、一方に虎の字を書き靜かに合せて食へばマラリア全治疑なし

▲肺結核患者は二十以下の娘の經水をのめ

▲腸チブス患者には女の初經を飮ませよ

▲腰の痛い時は大蛇を燒團でといて飮め

▲石油一罐のんで汗を出せば萬病が癒る

▲はしかは夜蠶を酒に混ぜて飮め

▲瘡毒には犬肉が利く

▲眼病は麻糸十二尺に廿一の節を作り知らぬ間に患者の首に捲けといつた樣な荒唐無稽なもの揃ひである(咸興)

長崎醫科大學教授 尚島先生分析御證明
元長崎縣衛生課長 辻川先生品質責任御保證
支那醫師 李東園先生御推奨
滋養強壯 大支那藥局方
瀨の肝(形原)
心臟 肺(肺尖) 肋膜 腹膜等に特効あり お望みの方は御分讓致します
京城府太平通二ノ二八七
池田慈惠堂

醫學博士 二宮亮吉
產科 婦人科
二宮病院
[illegible] 電話本局二〇一

飯河道雄先生著
定價壹圓五十錢 送料四錢
畫引 邦音引 模範支那語辭典
從來の支那語辭典の六缺陷を補つた空前の創作
△唯一無二の畫引である。意味もわかる。不思議に音がなかつた△邦音からも引ける。[illegible]
發賣所
大連市八幡町二番地 東方文化會 電話八九二七番 振替大連四三六二番
大連市浪速町 大阪屋號書店 電話代表五一八八番 振替大連五五番
日支各地書店

肌なめらかに白くなる

レートメリー

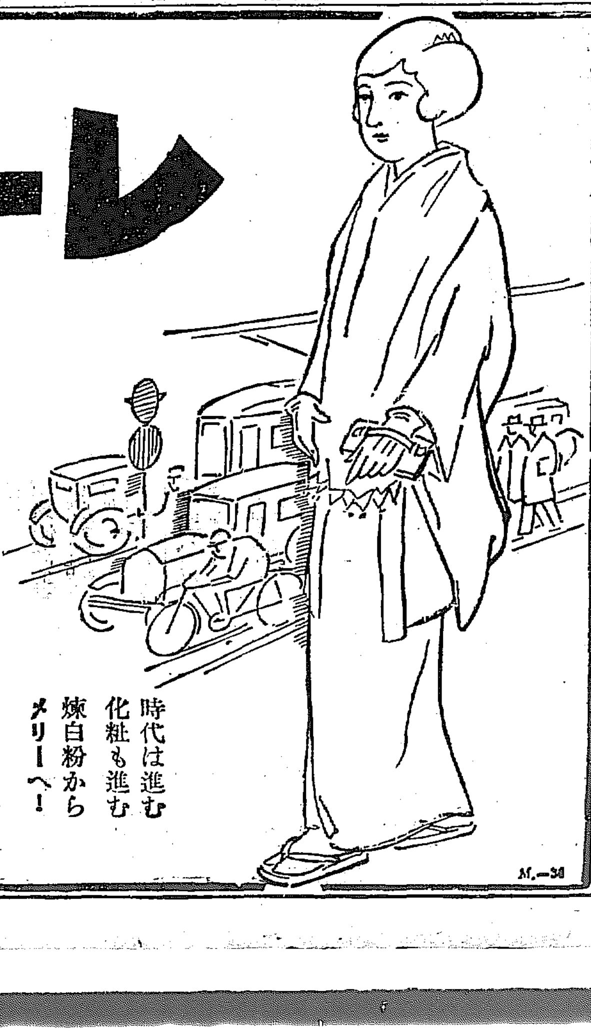

敏捷(スピード)と……清洒(スマート)の時代

たゞ一分で

刷毛も下地も用ひず自然の白さとなり、劇務にもスポーツにも化粧くづれせず、終日清かな美しさ

この一品で

肌を滑かにしながら色を白くし色を白くすると共に肌を養ふ二重化粧作用

新時代の第一線に立つて活躍遊す御婦人の間に熱愛的御賞讃を頂てゐます

●小瓶三五錢●大瓶六〇錢●

時代は進む 化粧も進む 煉白粉から メリーへ!

東京 平尾贊平商店 大阪

慶尚北道

土木談合事件 いつ終結するか
新事實が發覺し 更に長びく模樣

本年一月下旬か遲くも二月上旬までには結末をつける豫定であつた大邱土木談合事件豫審は今日に至るもなほ終決せず引續き松本豫審判事の手によつて處理してゐるが聞く處によると同事件について豫審一段落を見る頃になつて新たに或種の新事實が發覺したものらしく引續き全部にわたつて再取調べを行つてゐる模樣で今の處何日終結するか豫測を許さぬまでとなり關係者五十七名中保釋中の十數名を除いた四十余名は豫審延ですでに一年を余過ごしてゐる譯であるなほ同事件の豫審判事松本氏は昨年末大邱覆審法院へ榮轉してゐるがゆき掛り上事件終結まで處理して行かねばならぬ關係にあり事件が長びくため再び大邱地方法院詰務となる模樣である（大邱）

の前提として大體において前記各項目についての聽立は出來上がつた模樣であるが取り敢ず新學期から是非師は從來手薄であつた基礎醫學、解剖學等の專任醫師三名を採用する事になり教室も醫專設置を見越して適當な設備を行ふ事になつた（大邱）

林さん榮轉

大邱郵便局長から滿津分掌局長に榮轉した林鐵五郎氏は語る

只今榮轉の辭令を受け取つたばかりです大邱に來てから滿二年になりますが其の間各方面の方々の御世話になりました滿津は始めての土地ですが露支國境をひかへてゐる關係上大邱とは違つて多少忙しからうと思ひます相變らず御援助を御ねがひ申します後任の岡田氏は人物圓滿ともに申し分のない方ですから私としては望外のよろこびです赴任は何れ四月初旬になるでせう（寫眞は林局長）（大邱）

旱害民救濟
知事から諒解を求む

慶北道知事は二十六日午後一時から道知事官邸に府內の各有志有力者銀行會社代表者地主富豪等五十余名の參集を乞ひ旱害民救濟について諒解を求むる處があつた、猶慶北道內務部長は直接救濟策を携へ二十五日夜の列車で上城したが政府の際は何程かの國庫補助を受けて來るものと見られてゐる、猶慶北旱害民救濟金は十二萬圓を要するので道でも直接救濟策を研てゐるがすでに各郡において醵出した金額が五萬四千圓余ありそれに本年度に入れば國費救濟費から旱災地に支出しかつ府郡その他各官廳から義務的に義捐金をあつめるから七萬圓には達するであらうから他の約五萬圓を國庫から補助して貰へばいゝ譯である（大邱）

大邱市民大運動會

大邱府三同市民大運動會はいよいよ來たる四月廿九日達城公園において開催する事になり左の如く各部擔當を決定それぞれ事務を進行せしめてゐる（大邱）

▲事務所 大邱府南城町一六▲會長 大邱府尹、副長 商議會頭▲會長朴 ▲庶務▲經理▲接待▲設備▲賞品▲記録▲審判▲交渉（以下人名略讀不能）

浦項面議會

浦項面では四月二十二日午前十時より昭和四年度面戸別割課稅査定決定につき面協議會を開催したが面民二千戸の一戸平均上位にある中谷氏の戸別割査定につき議論百出し容易に決定を見ず北川議員の動議で本會を休憩して全員の協議會で事の進行をなす事になり中谷氏の等級賦課額六等を所得額の五萬圓三等若くは四等に引上の二說に分れ一日を費し遂に採決の結果原案說一名の多數となり決定引續き毎日午前十時より午後五時まで協議會を續行二十五日午後四時協議會を閉じ協議會で決定の修正案を以て本會議を開催し相議員の修正案通り直に決定したと北道議員の反對說の二派に分れ決の結果村議員の說多數を占め午後五時閉會した（浦項）

大邱府協議會
電柱稅の値上げ案出る

二日目の大邱府協議會は二十六日午後一時から前日に引續き開會前日議題東部議員から質問があつた電柱稅について山崎府尹より說明する處があり大野・大塚兩氏との間に二三質問あり結局直營と依託との成績比較に入り依託をなすとする事に意見一致を見この時突如前日來議題にかもされてゐた電柱稅値上げの修正案を掲げて黑川議員雜種稅中の電柱稅原案二圓を三圓に修正の動議を提出すと簡單に述べ▲立木議員 馬山、元山等の例を引用して賛成意見を述べ▲金宜均氏 賛成の意を述べ次いで▲加藤議員 戸別割を昨年と同率にした理由如何 府尹後から御答へする▲小川議員 原案を維持するとて見當違ひの意見を述べ之れを中心に金宜均、小野兩議員から全然論爭の的のはずれた意見が出で此の時▲武尾議員 議事進行をかね自動車損失保障金について質し立木、朝鮮東、小野、大塚議員等入り代り立ち代り質問し議場だれ氣分に陥ちたが▲黑川議員 電柱稅增徴案はそれを理事者に一任しては如何と諮り滿場の賛成を得之れにて歳入經常部全部の第二讀會を終り歳出經常部の審議に入り▲加藤議員 公告宣傳費について府政鮮報日報の金額に對し異動なきまゝに考慮されたい▲加本議員 汚物掃除費について留保し▲佐藤內務課長 之れに答へ▲加藤議員 歳入全部を採決されん事を望む旨を述べ▲山崎府尹 修正意見中の戸別割七萬八千百三十八圓を七萬五千四百八十四圓と修正し二千六百五十七圓の不足を電柱稅の增額と豫備金中から支出する事にしたい（滿場異議なし）と述べかくて豫算總額六十一萬二千九百二十九圓は讀會省略可決午後三時休憩、直ちに再會諮問十一號より十六號までの公債借替へに對する修正其の他について佐藤內務課長から說明あり何れも讀會省略可決し十號案は全員委員に附託し廿七日午前十時から委員會を開くことゝし午後三時四十分散會した（大邱）

醫學講習所
內容の充實を圖る

卒業後は直に開業しうる醫師免狀を與へるべく、四學年制度、教室の配置、專任教師の配置、內容の完全充實をはかつてゐる大邱醫學講習所は醫學專門學校への昇格

貞操蹂躙の訴へ

大邱府鳳山町金貞淑（二〇）は大邱十四年慶州郡慶州面某と結婚し昭和二年陰二月二十一日まで同棲しその間長女英某（三）まで生れて居ながら夫が言を左右にして婚姻屆を成さずしかも夫は年々千石以上の收穫ある富豪なるに拘らず妻の貞淑に女工になれと强要虐待を以て離婚策を講ずるので遂に居たまらず實家にかへつたがその留守中は又々他の女と關係し貞淑とは一緒の意志なきを確めたので府內辯護士金宗變氏を代理人として貞操蹂躙の慰藉料二萬圓の請求訴訟を提起し長らく双方の間にみにくい爭ひを續けて居たが四月廿五日にはその第四回目の公判が開かれる（大邱）

ゴルフ競技會

大邱ゴルフ倶樂部の初競技は二十四日午前九時から琵琶山麓の大ゴルフ場で開催したが暖かい郊外運動日和であつたため參會者非常に多く近來稀な盛況であつた試合經過は左の如く木下誠氏が一等であつた（大邱）

氏名	ハンデー	一	二	三	計	差引
木下	一八	五一	四四	四九	一四七	一二九
齋藤	三三	五四	四八	五三	一五五	一二二
岡本	四〇	五三	五七	六八	一九八	一五八

平安南道

手形取引で 一萬餘圓を詐取
米屋一杯喰はさる

平壤府衞里米穀商金泰浩（三〇）同府西九里米穀商玉守山（三〇）の兩名は、いづれも極めて眞面目に營業に從事してゐる如く見え取引先の大阪某商店でも信用し穀類を手形取引で買入してゐたが去る十一日頃兩名共謀奸計を廻し取引先の大名共同で買入してゐたが去る十一日頃名共謀し取引先では大阪某商店外その他十數店から一萬余圓の穀物を詐取し片つぱしから鎭南浦、宣川、安州、黃州方面へ賣飛ばしてゐたことが判明し目下その行方を嚴探中である、取引先に於いては常に注意をおこたらぬ十余の大商店を巧に欺いた犯罪には何れも舌をまいてゐる、なほ詐取された總額の內約五千圓位は被害者にもどる見込である

平壤府議會

平壤府協議會第二日の廿六日は午後二時から前日に引續き府廳上樓會議室において開會、直に秘密會にして公設質屋條例の件の全員委員會に入つた（平壤）

昭和水利 創立委員會
青木氏を囑託に推薦

昭和水利組合創立委員會は廿六日午後二時半から平南道議會議室において開催、役員更正の件、給與規定の件、離平南知事、青木鼓三氏を顧問に推薦の件をいづれも可決し李委員長より測量設計を東拓に代行せしむべく契約締結の旨報告あり同六時半散會七時半から與係者を招待宴を張つた（平壤）

れた大平壤としての第一回の府協議員に推薦しては如何と噂へられてゐる（平壤）

大部分 再出馬
平壤の學組議員總選舉

來る五月廿日行はれる平壤學校組合會議員選舉について早くも君臨候補者の噂を立てられつゝある現議員は殆ど大部分再出馬を見んと言はれ又船橋里には總木技師氏の再起を傳へられてゐる、新顏としては日鮮支店の黑川九平氏を推す聲も高く新顏としては管原正雄氏推薦の聲が高い近く有力者有志者の會合を催ふして決定さるゝこととなる模樣である更に平井寄前氏

警察事務を 視察して
佐藤平壤署長は語る

內地における警察事務視察から歸任した佐藤平壤署長は語る 東京、仙臺、京都、岡山、高松各市の警察事務を視察して來たが特に感じたといふ程のことはなかつた警察事務は各地とも同じであるか大都市に於ける交通警察に就ては感ぜしめられるものがあつた朝鮮の大都市に於ても將來益々交通が頻繁になる際は內地と同様の交通整理を行はれることゝなるであらう內地における朝鮮人は大都市以外の居住者數は極めて少數で思想問題などに就ては全く案ずる要がなく大都市居住者も亦眞面目な勞働者が多く案ずる程のものはないやうである內地の都市に就て感ぜしめられたのは眞面目なる市民に依つて火防、盜難豫防などに努むる自警團、市街の美化に努める市街委員會、お互ひの衞生其他に注意する外お互ひの健全なる發達に努める職業組合など何れも好き發達振りを見せてゐる更に面白く思つたのは朝

平安北道

新義州學組 豫算會議
歳入出八萬 一千餘圓

昭和四年度歳入出豫算附議の新義州學校組合會議は廿六日午後一時半より新義州公會堂において開催した出席議員は赤尾、小川、鈴木、朝田、龜山、永井、奈良井、野原、大前の九氏で伊藤府尹は昭和四年度學校組合歳入出豫算案提議について

昭和四年度新義州學校組合歳入出豫算編成に當つては極力緊縮の方針を採り努めて經費の節約を圖つたが當年度より新設せらるべき高等女學校の經費に付ては財源を按排し相當企劃するとし歳入出共各八萬一千五百七十九圓を計上したそしてこれを前年度當初豫算に對比すれば七萬四千八百九十三圓の減少を示してゐるがこれは主として小學校校舍建築完成により九萬六千圓の減少を來したが高等女學校經營の爲め經常臨時部を併せて一萬六千六百五十七圓を計上した等によるもので結局前述の如き減少を示したものであると其の內容說明後直に

議第七號昭和三年度新義州學校組合歳入出追加豫算

議第九號昭和四年度新義州學校組合金庫事務取扱銀行を朝鮮商業銀行新義州支店と指定の件

議第八號昭和四年度新義州學校組合歳入出豫算案の第一讀會を開き議事を議決省略で可決次ぎに入り議員と番外との間に質問應答あり午後五時第一讀會終了散會した

歳入	八萬一千五百七十九圓
歳出	
經常部	六萬一千二百四十七圓
臨時部	二萬三百三十二圓
合計	八萬一千五百七十九圓

である（新義州）

小島技師退官

二十三日付を以て依願退官となつた平安北道土木課長兼技師小島幹吉氏は退官と同時に新義州に在る大林組鴨綠江出張所長として迎へらるることゝなつてゐるが同氏は昭和元年に赴任して在職四年その間鴨綠江治水、水利事業等に各方面

古市記者退社

本社平壤支局記者古市吉郎氏は今回退社した

鮮人勞働者中はハツピなどを着た職人振りなを見せ鮮服を着る向が非常に減つてゐることである（平壤）

慶尚南道

漫畫放送……【五】
登丸さんの 一念發起物語
古墳を掘つた鍬で 罪障消滅の植樹

◇……第一銀行釜山支店長の後藤登丸さんは或人そつのけ位にヤキ物の通であることは鳥渡知らぬ者はないくらゐ通した人で知らぬ者はない程であります、それ位に生命をさゝげ魂をブチ込んで陶器鑑識に熱中し大廳町の御宅は堀の中から、古墳の裡から、或は骨董屋の棚の上からあつめられひろはれて來た、壺、皿、瓶のたぐひで埋まつてこの頃ではすでに置く場所もなくなり今では奈良から倉庫を借りやうかと思案にあまる程であります

◇……が女や酒の趣味とは違ひ餘計な日を過ごして行く人には珍しい趣味であるのは勿論、しかしことにいつも驚かせられるのは強わあらう奥さんその人でウッカリこの大切なヤキ物のカケラを粗末にしやうものなら大變で息をかけるやうにして大事にしてある家寶だがその保存も頗る嚴重をきはめて知らぬ人なら何がなんだか見當がつきかねる程この泥まみれな古色蒼然ものをダイヤモンドか戀人の如くなでたり眺めたり、ひとり悅に入る

◇……それかあらぬか後藤さんのお顔は近來なんだかどうも、つぼのやうな表情になつて來たことは事實で昔ならさしづめ壺の精に魅つて來たのだともいふべきであるが實際後藤さんのよろこぶ處であるがそれが一念發起したといつてよいか、或は何といつてよいかわからないが最近山や畑や古墳をほりかへす鍬でもつて金海の山へ櫻、楓、桃から楓松、ひのき苗を植樹毎日曜ごとに釜山から出かけて人夫を指揮しながら今ではすでに十三萬本から植栽した、アト十萬本は四月中に植てて十ヶ年後は素晴らしい名所とする意氣込みである

慶尚南道

義州各學校卒業式

義州公立普通學校は二十三日午前十時より校庭において義州公立師範學校は二十四日午前十一時より講堂において義州公立普通高小學校は二十五日午前十時より講堂において何れも卒業式を擧行した

に應寂したが中でも最も釜山府計畫に基づく農事改良低利資金の借款農村振化としての水利施設資金、火田民改善事業等には知事を勧けて大いに功績を殘した人で今回の退官は道內各方面から惜まれてゐる（新義州）

辭令（二十六日）

居昌警察部補 岡野作次郎
成陽警察部補 相田般一
成陽署在勤を命ず
居昌署在勤を命ず 江見正之
釜山水上警察部補 佐藤國次郎
蔚山署在勤を命ず 鄭寅柱
統營署在勤を命ず
警務部在勤を命ず 李壽長
鎭海署警部補
釜山水上署在勤を命ず 李武中
金海署警部補
金海署在勤を命ず 金學河
鎭海署在勤を命ず
馬山署警部補
釜山署在勤を命ず 辭用
巡查部長（金山）金秀次
巡查部長（昌原）河端秀次
任警部補、密陽在勤を命ず
巡查部長（昌寧）牛島喜代治
任警部補、警務課在勤を命ず
任警部補、昌原署在勤を命ず 中田
任警部補、統營署在勤を命ず 同 同 巖

◇……愛嬌味がすでに熟年期であるのに今度は植林と來た目先の金もうけに汲々たる金山では全く珍しい發願で植栽三年植八年の氣の永さを笑ふなかれだとしか言ふ曖（畫と文は後藤さん）

四月三日は 植樹デー
一齊に綠化の實行

毎年四月三日の神武天皇祭を卜して行ふ道廳府郡合の記念植樹は本年も金山鎭小西城跡で第十九回の植樹を盛大に擧行する豫定で同日午前十時から午後二時までの間に官民合同で櫻四百本、ヒメヤシヤグシ五千本を植栽することに決定したが同日は恒例によつて關係各官廳とも一齊に「植樹デー」として綠化運行をし大々的に記念植樹をして大いに愛林思想の鼓吹をするはず（釜山）

釜山府 豫算委員會
公設質屋問題成立

二十六日午前十一時開會された釜山府協議會の豫算委員會は前日に引續いて豫算歳入部を上提したが公設質屋建築案および多數の歳案算案が含まれて居るので緊張味を漂はせて議事は進行され五時過ぎ散會となつた

▲公設質屋の新設は細民金融機關として三萬圓の資金を起債とし別に九千九百餘圓を投じて敷地を買收、建築設備諸費に充當せんとするのであるが既報の如く府内質屋業者の內輪組合の陳情運動があり事に京城府協議會には否認された事實があるので同案の前途は頗る氣遣はれたが岩橋議員の反對意見があつたのみで川島議員は原案賛成について重要なる使命を帶びて社會政策としての機能を發揮するためには、役人根性を離れて從事し其の士族の商法に陥る勿れと希望し其の他矢頭、吉岡兩議員より土地の事情に應じ全く組織されんことを注意し殆ど全委員賛成にて成立に決定した

▲釜山鎭市場及び中島町市場の新設案に前者に用地買收と建築費等に四萬圓を計上し中島町市場に過ぎぬは地方民に對し差別的であると竹下議員の質問あり次いで同市日市場は朝鮮在來の習慣により平均八錢の使用料は高値であるとの岩崎議員の反對的質問あり府當局及び擔任係員より說明があつて釜山鎭市場は結局原案通りとなつたが中島町市場は府にて選定した豫定地を不適當とする意見と豫定の施設でなく充分なる施設を以つて經營するとの意

釜山の喜雨
上水道甦る

二十五日來南鮮一帶に吹き荒れる强風は二十六日になつて雨を伴ひ關釜連絡船は景福、德壽二隻とも辛うじて就航して居るがその他の小型船舶は一切出帆を見合せて北濱沿岸に避難とする有様であるがよろこんだは例の昨年以來水飢饉で惱まされて居る府の上水道と鐡道水源池とで二十六日正午までに降雨量二斗五升の降雨があり夜に入るも降り續けるから制限給水は緩和される見込みである、ただ風勢は依然として衰へぬため昨今激增した金山通過の旅客は非常に勞かされてゐる（釜山）

見が混亂して紛糾を極め拾取困難に陷入り一時休憩して三十分後再開西部市街地の面便宜上重要なる性質を帶びて居るので坂田議長は中島（鶴）山田、小原竹下、芥川、川島、吉岡七議員を指名して委員附託に決定

▲消防機關の充實はポンプ自動車及び機械器具の購入倉庫建築費等に對しポンプの購入よりも消防員の訓練を必要とし更に釜山最近の火災によつて山の手住宅地帶に注水能力の調査は行屆いて居るかと山野氏の火災を引用して矢頭議員より質問あり採決の末原案通過其の他

▲細民地區設定費の計上は釜山として當然の施設であるが都市計畫の點より極めて重大であるのと建築條令の改正を見ない以上は實施不可能であるとの意見と特志寄附があつてから計上するも遲からずとの意見多數を占めて削除となり▲勸業費、水船費、運動場設置案通りとなつた（釜山）

忠清南道

大田面有林 植栽

大田面においては將來における大田面の發展および面民の福利增進と面民の負擔輕減をはかる爲さきに大田郡山內面鷄龍山麓附近に面積百六十三町歩余の基本財産林を設置し十ヶ年にて植林を完了すべき計畫を立て一昨年より施業實行中なるが本年も三月二十八日より五日間の豫定を以て郡職員監督の下に赤松一萬七千本、朝鮮松一萬六千二千本、栗十本、朝鮮松二萬計五萬七千本を十六町歩の面積に正條植を施行するはず（大田）

赤十字社宣傳

赤十字社公州支部では同社趣旨宣傳のため朝鮮本部の活動寫眞班の派遣を乞ひ左記の日割にて道內樞要の地に於て活動寫眞會を催す（大田）

四月二日 天安、三日 洪城、四日 鳥致院、五日 大田、六日 江景

天安雜俎

◇南朝鮮電燈の姉妹會社天安電燈は昨年は成歡にある稷山金鑛の發電所を買收し更に天安並に鳥致院への送電架設はこの程完了し最近週信局の檢査を受くるとになつた爲、更に成歡延長十二哩強普通高壓六哩あり天安へは三府交流式により新線使用の上は新らしき光力を見るであらう

◇甜瓜を以て知られてゐる成歡產業の開發に熱心な處で當地千錦峰太氏は率先して有志と計り昨年勸農會社を創設し十二萬五千坪四分の一排込みにより好成績を見るに至り緒に就いて日夜研究し主なる產業養蠶スリ藥も急速の進歩を以て二等米を租出するに至り市場米格を並め將來は內地に移出の計畫迄あり附屬小農として肥料、農具、原種、滿洲粟の購入土地改良倉庫架等を兼業しつゝある同社の中堅人物は取締役社長千錦峰太郎、光石茶鋼、居椴保太郎、李憲求

全羅南道

全南雜俎

◇光州の公設グラウンドの寄附募集は好況に進み官廳會社は大半寄附申込を受け三千七百五十六圓集まつた民間側も各町總代が努力して居るのでやがて集まるであらう來月初旬に工事に着手する豫定である

◇道廳では昭和三年度事業計畫の前職員で慶州改良上功績顯著のものに對し表彰すべく已に選考完了したるが右人員は四十四名である

◇和順に於ける電燈設備に於ては豫て計畫を進められてゐたが今回御大典記念事業の光州支店から發電することとなり光州支店の電力供給區域中に和順を編入方認可された

◇光州署では自動車の市內通行に十哩徐行の取締を勵行し自動車十哩徐行と記したマークを五十個製作せしめ之を市內電柱の見易き个所に貼りつけ又要所々々に該当のマークを配き十哩徐行の勵行に努める

◇光州公立小學校は二十二日卒業證書授與式擧行本年度の卒業生は尋常科男六十一名女五十四名高等科男二十一名女十五名附設附屬保育園兒の保育修了式男二十四名女二十三名知事調覽兒童尋常科大園市、藤本竹子、高等科吉岡勇、獻金ヒデ

◇松汀里小學校卒業式は二十三日開催本年度卒業生は高等科八名尋常科二十一名高等科卒業生中上級學校入學するもの商業二名師範一名中學三名高女四名殘道學校一名高等科卒業生小國善榮君は學業優秀品行方正他生の模範となるを以て道知事より表彰された

◇光州小學校は上級校への入學率が非常によいので組合員外の子弟が入學希望するもの非常に多くて爲めに光州に移住して組合員となるものが多いのみならず近時では朝鮮人の入學希望者が殺到する狀態であるが相當理由のあるものでなければ組合員外の子弟は入學させないと

◇光州青年訓練所はいよいよ四月から開始する事となり目下光州實業團の手で生徒募集中

◇朝鮮消防協會全羅南道支部では廿五日午前十一時から商品陳列場階上にて評議員會を開催昭和四年度豫算の審議なし終りて意見の交換をなし午後一時散會

◇全南麗水郡南面より突島に通ずる渡津に位し商賣の適地として知られてゐるが同地有志の請願に依り來る三十日から郵便所を開設さるゝに決した

◇木浦驛前廣場公共施設郡南面山中里松田口、田島氏其他の有志により出願中の水利組合は愈々一切の手續も完結し近く許可の運びとなる模樣であるが水池と集水面の豐富なるは恐らく全鮮に稀だといはれてゐる

◇天安郡川面の自動車は舟戸寺尾氏等の合資會社により數年前から郵便車を兼ねて經營してゐたが昨年末同氏並に天安郡川面地有志の合資を以て新物自動車を出願天安からは崔完植氏兄弟合資で出願した

◇牙山郡溫陽溫泉は京南會社が溫泉館營以來人口增加により本年度今の小學校附近に六教室ばかりの普通學校を新設することになつてゐる

◇金堤郡內虎太、李元和氏等ある大安郡公立普通學校は校舍も小さく不便の土地であるので面では稷山驛前に三教室八千圓を計上し年度始め早々起工する筈

地方集會

◇新義州府多田商會廿週年祝賀會 新義州府多田榮吉氏は昨秋御大典に恩命に浴した叙位の祝賀を兼ねて四月三日新義州公會堂に於て多田商會創立廿週年祝賀會を開催する（新義州）

地方人事

▲森永平壤覆審法院判事 廿六日南鮮方面へ出張、月末歸任の豫定
▲柳本平南道廳 廿六日鎭南浦府へ出張
▲市野澤西之助氏（論山郡守）二十七日入城同三日滯在歸任の筈

初生雛

吾が基礎鷄は白痢根絶優良强健なる多産種の
アトキンソン系
タンクレット系
▲自家飼育鷄の種卵のみを孵化致し强健なるヒヨコを特價提供す
▲養鷄の成功と失敗とは雛の選定如何にあり種卵の買ひ集め雛は與鷄の病毒あり危險です

白レグ專養 鷄糞販賣
釜山府寶水町二ノ八四
（金）華園養鷄部
園主 渡邊權次郎
電話釜山二六四番（振替金山武二六番）

サロメチール

單に塗擦するのみにて 痛み、疲れ、凝り を愉快に消失せしむ

ロイマチス・神經痛
溫浴の後、又は患部を溫かき濕れタオルにて清拭したる後指先にて五乃至十分間摺り込めば、患部に溫熱を與へ迅速に疼痛を緩解す。唯一の局所外用藥なり。

肩凝・腰痛・關節炎
サロメチールを擦過しながら按摩し置く時は、有効成分の滲透を促進しその消炎作用は休息及び就眠中に行はれ皮下の鬱血を消散し極めて愉快に奏効す。

胸部の炎症及び腫脹
には濕布又は巴布の代用として便利且つ有効なり、たゞ患部の上皮に塗擦するのみにて皮下の炎症、疼痛、腫脹を去る、初期の胸部疾患には豫防的にも極めて有効なり。

スポーツに因る筋痛……
打撲・捻挫等に入浴後又は就寢前に塗擦すると時は速かに疼痛と疲勞とを恢復し翌朝に於ける運動能力を昂進す。特に競技の前後には疲勞の豫防と治療の目的に賞用せらる。

純白のクリームにして塗擦後皮膚又は衣服に粘着することなく、濕布又は繃帶をも要せず、單なる外用劑にして奏効迅速なる本劑の如きは多く類例なしとの評を專らにせり

二五瓦……一圓　七五瓦……二圓五十錢
東京市日本橋區本町 合名會社 田邊元三郎商店
大阪市東區道修町 田邊五兵衞商店

資本金 參千萬圓
株式會社 朝鮮殖產銀行
京城府南大門通二丁目
電話本局四〇五、四〇八、四二〇、九三番
貯金口座 京城二九番
月賦又は定期償還方法に依る產業資金の貸出の外普通銀行業務を取扱中候

頭取 有賀光豐

支店及派出所
（京畿道）仁川、水原、開城
（忠清北道）淸州、忠州
（忠清南道）公州、大田、江景、論山、鳥致院
（全羅北道）全州、群山、井邑、南原、金堤
（全羅南道）光州、木浦、麗水、順天、松汀里
（慶尚北道）大邱、尚州、安東、金泉、浦項
（慶尚南道）釜山、馬山、晋州、統營、三千浦
（黃海道）海州、沙里院、安岳
（平安南道）平壤、鎭南浦、安州
（平安北道）新義州、宣川、定州
（江原道）春川、江陵、鐵原
（咸鏡南道）元山、咸興、北靑
（咸鏡北道）羅南、城津、雄基、會寧
右の外內地、朝鮮、滿洲、支那各地に銀行取引先有之候
殖產積金 資金を造るには此積金に御加入なさい

大藏省主催第九回第十一回
全國醬油品評會
最高壹等賞受領
全鮮一の優良品

元山・矢野醬油釀造場

咸鏡南道

軍旗祭のお客さんを會員制度にする
余興も大々的に催して咸興の歡樂デーとする

四月十八日は咸興步兵第七十四聯隊第十九回軍旗祭である。從來咸興官民は單に軍隊からの招きに應ずるお客さんであつたが寧ろ好適な行樂を持たぬ咸興人には老若男女を問はぬ歡樂デーであり、國家總動員の職域の爲にも更に多數の官民を收容すべしその爲にはこれを會員制度にせよとの要求が昨年來高まつて來たが今年からいよ〳〵實現するらしい。廿六日聯隊長室において軍隊側委員と井上商議所長の打合せは大體右に決定し近く町內總代等を招催正式に決定の上會員募集に取かゝるはずであるが豫想會員數約五百名軍隊側では例年一ケ所の餘興舞臺を二ケ所として市民の出場を歡迎し軍隊側の催し物中の呼び物は大古中古、最近の戰術並服裝の模擬戰で新作陸軍行進曲及び隊歌は軍隊市民の大コーラスを行ひ角力、劍技の催しもある。なほ軍隊および市民代表の協議會は四月一日開催のはずで準備を進めて居る(咸興)

咸興府 新豫算
思ひ切つた大奮發

咸興府もいよ〳〵七月から擴張を經り替て咸興府と新生の喜びを加へて新年度豫算は思ひ切つた大奮發、四ケ年繼續下水改修工事費本年度支出額の八萬二千五百圓、水道五萬石擴張の第一期工事費十萬五千圓、それに普通經常の自然增加約三千九百圓、合せて二十萬七百九十五圓の膨脹で氣の小さい市民はびつくり仰天するかも知れぬが心配御無用、これを咸興と大差のない府邑…元山、羅南、木浦、清津、鎮南浦、全州、光州の各都市に比較すれば咸興府民の負擔は經常歲入に對する賦課金收入の步合は元山三割三分、淸津三割五分、咸興四割二分、全州四割四分、木浦四割八分、光州五割七分、群山五割四分、開城六割十分でまだ〳〵擔稅能力に相當な餘裕を殘し稅外收入たる使用料や手數料の經常歲入に對する步合は元山五割六分、咸興五割一分、全州四割六分、淸津四割五分、木浦四割、開城二割八分、光州三割六分、群山二割八分で市民の直接負擔の輕いだけ稅外收入は豐富であるから水道や市場利用者が增せば增す程お臺所のやりくりは樂になつて來る(咸興)

豫算の內容

咸興府の昭和四年度歲入出豫算は別項の如く三十三萬七千九百七十圓、前年に比すれば二十萬七千百九十四圓の增額である。該增額の主因は數年來の懸案たる下水改修工事が四ケ年繼續工事として着手せらるゝと、水道擴張費十萬五千圓の臨時支出、經常臨時部を通じて歲出の一般的自然增加は三千九百圓に過ぎぬ。これが諮問案を兼ねた協議會を開催、井上議長から左の諮問案を附議

▲自昭和四年度至昭和八年度咸興府下水工事繼續年期及支出法▲咸興府下水工事費借入金に關する件▲同水道工事計畫並その工事費借入金に關する件▲同火葬場使用料規程改正の件▲同屠場設備費積立金設置及管理規程制定の件▲昭和四年度歲入出豫算案

等の各諮問案內容につき詳細說明する所あり、廿七日再開のことに決定散會した(咸興)

歲入經常部 ▲財產收入一、五五五圓▲使用料及手數料六五、二八〇圓▲交附金一、八七〇圓▲雜收入四、七一〇圓▲賦課金五四、二二五圓▲合計一二七、六三〇圓

歲入臨時部 ▲繰越金五〇〇圓▲寄附金一〇圓▲補助金六五、一九〇圓▲過年度收入七五〇圓▲給水工事費收入八、八九〇圓▲財產賣拂代七、五〇〇圓▲借入金一二七、〇〇〇圓▲合計二一〇、三四〇圓▲歲入合計三三七、九七〇圓

歲出經常部 ▲給與二六、〇五〇圓▲事務所費三、五五〇圓▲土木費一一〇〇圓▲水道費二一、五五〇圓▲衛生費二三、二四〇圓▲勸業費五、三三〇圓▲警備費七、二四五圓▲職業紹介所費二、八六七〇圓▲財產造成費六二〇圓▲雜支出二二五圓▲豫備費一、二三〇圓▲合計一〇〇、三九五圓

歲出臨時部 ▲土木費一二、九〇〇圓▲水道費一二〇、〇〇〇圓▲勸業費二、五五〇圓▲警備費四、〇〇〇圓▲職業紹介所費一、〇〇〇圓▲財產造成費及積立金二、〇〇〇圓▲借入金費一一、九九〇圓▲下水工事費本年度支出額八二、五〇〇圓▲公園費本年度支出額二、〇〇〇圓▲合計二三七、五七五圓

農會總會

咸北道農會は廿六日道廳會議室に總會を開催し▲昭和四年度歲入出豫算案▲昭和二年度決算案▲同事業報告▲昭和三年度手數料規程改正案▲同追加豫算案▲顧問推薦▲評議員補缺選擧の七項を附議し顧問に馬野知事を推し評議員に佐藤甲山郡守を選擧、豫算は原案通り經常部歲入一萬七千三百五十九圓、臨時部歲入一萬五千四百七圓、經常部歲出一萬五千二百圓、臨時部歲出五千百五十二圓合計いづれも二萬五千百五十九圓を可決した(咸興)

工業徒弟講習所
九月一日から開催

咸興職業紹介所が大童になつて斡旋の結果一部職工の斡旋を行ひ就職難の咸興に工業徒弟學校が生れる。それもサイン、コサインと七むつかしい理論の學者先生を作る學校でなく修了と共に實業會社の從業員に採用するほんの徒弟學校ではあるがとても評判がよい今年は夏秋の交までに永住の水が落ちるので朝鮮窒素側の專門技術員に毎日なく仕方なしに九月一日開校、工業徒弟講習所の名で八ケ月間教習の上來年四月には一人前の職工として朝窒に採用し來年四月からは職業教育規程による修業年限一ケ年の工業徒弟學校に昇格する筈で校舍は多分に實習時間を要するのと講師に主として朝窒技師を採用する關係上興南に置き學科は倫理、國語、英語、數學、理化學、應用化學、電氣學、機械學、製圖に實習として必要に應じては現修式を採用すべく普通學校卒業程度三十名を入所せしめ修業中の諸費用は殆ど補給して加ふるに卒業後の就職口が確定してゐるから希望者殺到の豫想である(咸興)

自動車協會組織

咸南道內自動車營業者十八名は今回咸南道同業者協會組織の議進行し廿五日午後一時から咸興大和町金仙閣に創立大會を開催中川鐵治氏を座長として會則、各種提出案を審議して役員に▲會長中川鐵治▲副會長長野長藏▲評議員力義錫、金奭、金鎬國、朴善燮▲書記金甲三の諸氏を選任後記念撮影および親睦會を催した(咸興)

咸興尋高卒業式

咸興公立尋常高等小學校では廿五日午前九時から尋三以下の修業式を同十時から尋常科第二十二回、高等科第二十四回卒業式を擧行した。卒業生尋常科男五八名、女六四名合計一二二名、高等科男二三名、女一七名、合計四十名、學力優等品行方正および皆精勤につき授賞されたもの四七五名、尋卒龍本一郎、荒木順子、高卒中村豐、山本キミの四名は馬野知事から御成婚記念表彰を受けた(咸興)

腦脊髓膜炎流行

北靑郡泥谷面仁洞里に本月十八日流行性腦脊髓膜炎患者發見以來同部落を中心として北靑邑內の一名新浦面前里の一名を合せて十九名の同病患者續發し流行猖獗の模樣である。同病は發病後二十四時間乃至數日中に死亡する猛烈な傳染病で極度の惡寒戰慄をおぼえ體溫四十度脈搏百十以上にのぼり激烈な吐瀉と頭痛を伴ふ。豫防にはマスクが第一である(咸興)

神谷所長轉任

朝鮮總督府咸興出張所長神谷三郎氏は今回馬山出張所長に轉じ四月二日出發赴任のことに決定した。同氏は大正十三年六月六社合併の當時から滿四年十一ケ月の長い期間で五老里道路工事、咸興上水道擴張事業の受託經營、咸南線の延長および朝鮮水電興南線の工事竝行時の難關を處理するに最も勝れた手腕を揮ひよく各般の施設を圓滑ならしめた功勞者で更に幾多の問題を殘す咸南線として其轉出は各方面から惜まれて居る(咸興)

江原道
異動

大異動を傳へられる江原道の郡屬異動は二十三日付を以て左記の通り財務側の異動を發表したがこれは豫算の關係上一部の發表にすぎない樣である

		前任地
江陵郡財務係勤務	郡屬 朴承國	(高城)
原州郡同	郡屬 林漢洙	(平昌)
三陟郡同	郡屬 朴昌東	(寧越)
伊川郡同	郡屬 田丸弘	(春川)
麟蹄郡同	郡屬 十文字直惡	(旌善)
旌善郡財務係主任	郡屬 佐藤銀治	(三陟)
楊口郡財務係勤務	郡屬 吳喆泳	(春川)
平昌郡財務係勤務	郡屬 李完洙	(三陟)
同	郡屬 岡松勇喜	(江陵)
三陟郡同	郡屬 李炳圻	(洪川)
春川郡同 任稅務吏	李建祐	(金化)
任郡屬給十一級俸 金化郡財務係勤務	金基俊	(稅務課)
任郡屬給十級俸 學務課財務係勤務	郡屬 邵仁喆	(稅務課)
任稅務吏 三陟郡財務係勤務	郡屬 谷本秀雄	(鐵原)

忠淸南道出向を命ず

京畿道

仁川府豫算審議
府協議會の第一日

二十五日出席少數のため流會となつた昭和四年度仁川府豫算審議に關する仁川府協議會第一日は二十六日午後三時から府會議室において開會張錫佑、孫亮漢、吉田、今村、村田、河野、廣瀨谷、安永淳、郭世淳の諸氏出席寺島仁川府尹議長席につき

諮第一號 昭和三年度仁川府歲入出豫算追加の件

諮第二號 昭和四年度仁川府歲入出豫算改定の件

の二案について大要の說明をなしたる後諮第二號四年度豫算案について歲出經常部より款を追つて逐條的に詳細なる說明を加へ大きの通りの

諮第三號 府稅特別所得稅條例廢止の件

諮第四號 府稅條例中改正の件

諮第五號 基本財產處分の件

諮第六號 桃山公園の一部の使用廢止並不動產處分の件

諮第七號 道路及公園地使用條例中改正の件

諮第八號 月尾島公園計畫の一部使用許可に關する件

諮第九號 仁川病院委託經營契約に關する件

諮第十五號 府營水產物市場用地及民營冷藏庫用地造成の爲公有水面埋立出願の件

についてそれ〴〵說明を終り休憩の後再會、諮第一號昭和三年度仁川府歲入出豫算追加の件の讀會に移り讀會省略可決確定、午後四時五十分閉會した(仁川)

忠淸北道

賭博常習者大檢擧
淸州署へ廿餘名檢擧

淸州において賭博常習者の跳梁は久しい前から頭痛の種となり、官憲の手ぬるさを非難するものさへあるに至つたが豫て內偵中の警官のため去る二十日夜半、櫻町の某遊廓で男女五名が車座となり賭博中を踏み込まれ全部そのまゝ淸州署に留置取調べ中であるが同人等の自白により連累者にいもづる的に毎日々々引致され二十五日までに二十一名擧げられたが、まだ事件は擴大すべく見られてゐる、何しろかく多數の賭博連が擧げられたことは淸州としては未曾有の出來事とて市中はその噂でもちきつてゐる、引かれたものゝ中には夫婦連のものもあり子供を殘してゐるものもあるが、しかし世間は賭博連に同情するものなく當局の處置を當然と喝采してゐる

宋氏の篤行

永同郡出身京城府觀鐵洞宋氏は昨年の大旱魃に農民の困窮せるを聞きこの程わざ〳〵米三百石を永同郡に寄贈し郡廳では其結果小作米を永同、陽山、龍川、鶴山三面長に配分方を申出た(永同)

10瓦 150瓦 250瓦 500瓦 2000瓦

濕布より便利安全 エキシカ

流感、肺炎、氣管支炎

使用法簡便效果確實
1日1—2回の塗布(交換)
效力優秀

適度の溫感を伴ふて直ちに爽快を感じ患者の苦痛と不安を除き

看護者の手數を省き且つ「カブレ」汗疹等の副作用なし

說明書、文獻贈呈 各地藥店にあり

株式會社 塩野義商店 大阪市東區道修町 東京市日本橋區本町

痔疾にカヴィドール

各地藥店にあり

局所の疼痛を消退し、出血を止め、肉芽の新生を促し速かに治癒せしめます。說明書・實驗報告書郵呈

坐藥 6個 12個 30個 100個

發賣元 株式會社 塩野義商店 大阪市東區道修町

K・100

天幕雨覆日覆製造販賣 京城驛前 中西テント商會 電話本局二六八番 振替京城一二〇七六番

各道郡御指定 於京城生產品品評會 名譽賞金牌受領

ニノミヤ式石油發動機 ニノミヤ式製粉精米兼用機 同セントリヒユーガルポンプ 同バーチカルポンプ 精米麥製粉機各種 粉碎機石油發動機各種提供

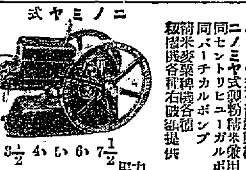

地方特約店募集 京城府西界洞三三 京城鐵工所 京城驛前 京城鐵工所營業部 電話本局九四一番

鋼材・鐵板・鉛管・パイプ・機械・工業用付屬品 土木建築材料 S 角野商店 釜山府幸町二丁目 電話長二三三番

朝鮮水電株式會社指定 みしまや旅館 咸南新興郡松興里

創立明治參拾貳年 倉庫業兼營 株式會社 朝鮮商業銀行 京城府南大門通貳丁目百拾壹番地 頭取 和田一郎 副頭取 朴榮喆 支店 京城鍾路、同南大門外、同本町二丁目、同本町四丁目、同東大門、仁川、開城、平壤、大邱、釜山、元山、鎮南浦、新義州、光州、沙里院、群山、全州、木浦 出張所

ライオン印作業服 堅牢廉價優美(見本御好御送) 店員も職工も農夫も働くには此服に限る、御小賣、通信販賣(カタログ進呈) 京城本町 ユニオン商會

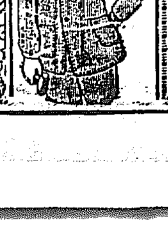

寫眞機と材料アルバム類 思ひ切つて安い 釜山府大町一丁目(電話一二七五番) 山崎寫眞機店

新御園固煉白粉 大景品附 大賣出し

一般景品

新御園固煉白粉一個(五十錢)每にもれなく御園化粧紙が添へてあります

御幸運の方には 右化粧紙の中から更に特別景品の引換券が當ります

特別景品 壹万參千個

本朱塗面取鏡 美術組立鏡臺	貳百個
特製漿皮旅行用 化粧鞄	參百個
御携帶用白粉 御園コンパクト	五百個
御園煉白粉	壹千個
こな白粉 御園の花	貳千個
實用品 御園クレーム	貳千個
御園ほゝ紅	貳千個
キネマ俳優名入手拭	五千本

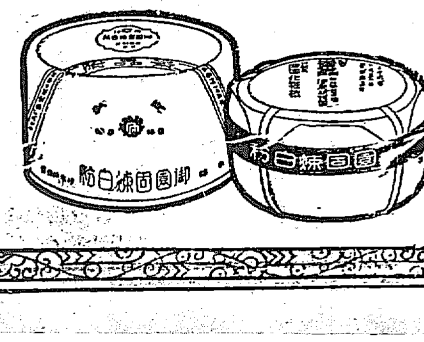

外箱に景品附と云ふレツテルが貼つてあります

本舖 伊東胡蝶園 東京市麻布區本村町一四五

蜂ブドー酒

美味 食前に一杯……保健飲料として

滋養 食後に一杯……慰安飲料として

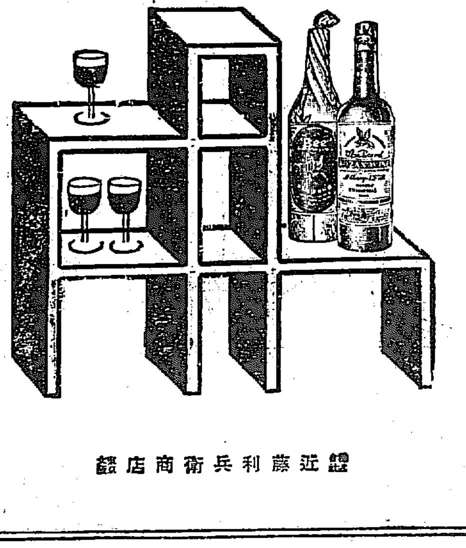

謹製 近藤利兵衛商店

4—26

終点よりの出發
●マックス・ジッケル 其他へ●
上田忠男

1 すつるむの譜

二つの欲求が一つの生活にとけ合ふことは出來ぬものか。

私の生活の中から健全な肢體をもつた幽靈のやうな行進と、常に暴風戰旗がひるがへつてゐる防波堤のやうな勇敢さを、どうして軟體することが出來やう。

感激は提挪にわたる爭抗である無智ではあるが、私は晦澁のやうに規則正しく情熱の窓をあけやう。私は自らの沒落と、實在の否定に萎む花ではない。

たゞ私の場合のみ、明日への約束のためには、よりよき助力と純粹の犠牲のまへに、今日の勇氣を組立てなければならない。

一つの義務の上に、一つの義務はおそろしい抵抗となつて私を避するだらう。

しかし私はその壓力を恐れはしない。社會と肉體との聯關强徹への抗爭に疲れてはいけない。

自ら總記せよ。『唯一者』は誰であるか—

あらゆる前兆を感ぜよ。上天の師を信ずる前に。

2 ヴエすての譜

先驅ある流派で『上田忠男の詩技はあまりにテクニカルなために往々幻覺藝術に逆行して、異端視される場合がある』と評した人があつた。

私がこの批評のすべてを妥當であるとお受けするに、あまり私の血の氣は多すぎる。

こゝで彼の『幻覺藝術』なるもの一言に對して私は静かに考へなければならぬ。

われ〳〵をめぐるあらゆる事象が、客觀の位置にをかれて、一個の藝術理念と認められるといふ事實を、本質的に拒否すべきか正當であらうか？　また主觀そのもののが、必ずしも透徹なる觀念の存在となりうるか？といふ如きは、すでに『時代はやはり自轉してゐる』のエーレンブルグの結語にまたづして、時代的に模糊となつてゐるはずである。

『あまりに技巧的なるがため』の私の詩歌が、世紀末的感覺の領域にのせられたものであらうと、あるまいと、それは單に獨斷なる批評にゆだねるべきことであつて現在の私の立場においてその批評は、私自身の目的への一難關過程ののぞき見にすぎないのであらう。私は己が詩技を根據として徒らに彼の小現實的、藝術理論には必しも左右されるものではない彼の『當然確立すべき本質藝術』のために、私は敢て辯舌を用したくない。

すでに藝術は、寫實のみでは必しも藝術の意味を招致するものではない。

嚴正なる意味において破詩するならば、すでに一應を與へられてゐるプロレタリア詩生成の基礎においてすら、如何に非形式的に、既成美感の放棄を斷しやうとしてゐても、シンタクスの上から論ずれば、何等破壊的でなく、否定的でない。まことにうま味なロマンチズムの にほひさへひ たつてゐることは、こばめない事實である彼の關爭の過程意識に炎々たるプロレタリア詩人においてさへ、すでにその藝術的嗜好においては如何ともすることの出來ぬプチ、ブルのロマンチズムより脫し得ない正直さを、必しも哭ふことが出來ないのである。

今日においてはすでに、藝術の古典性と、ネオ、リアリズムは一つの藝態となるであらう。

私はこの終點より出發する。こゝで私は初めてネオ、リアリズム的作品に誤解をつげなければならぬ。

この態度は彼等の破壊のすべてに根ざしてゐるものでなくあるひは私自身の一人よがりな推察であるかも知れぬがまた反面、たしかにリアリズム發生への暗影であることはいなめないものとなつた觀念のみの形而上學的思惟を求めた文藝藝術の實態に、または作家のわれ等の生活を無視した唯美的詩歌に對決はない。

こゝで私は既成に、ネオ、ロマンチズムへの雄々しき出發と、その現段階の、當然的進出として把握し、一笑され、異端視されながら、その價値を抹殺するものである。

一切の歴史を抹殺する前に現在のすべての行動を有機的に批判しよりよきわれ等の地圖を、見つめることである。

これは私の、ネオ、ロマンチズムの提唱の序言でもなければ、私の詩歌が一部の人達に異端視されるに對しての抗辯でもない。

彼の節丁寧な批評言に對しては感謝しなければならない。しかし私の詩風が『アンドレ、ブルトン一派のシュル、リアリズム』であるといはれたことに對しては聊々な意味において深く考へてみたいと思つてゐる。

ヴエすて—ヴエすて—いま不毛の地は、血に飢えた何者かの審斷を感じてゐる。

覗き機關（1）
船崎徳太郎

『チエッ、駄目だ』

『かはるかい』

『うゝん、今夜はまたどうしたつていふんだ』

『人通りは多いんだが？』

『河窟許りぢやあ仕樣んねえや』

『俺あ寒くなつた』

『うゝん……夜更でのう……ぢつとりだ』

『いくら位？え、おつさん』

『……端ばつかしだ、十三錢』

『さうか』

『順公、何時だ？ちよつみて來て異れ』

『先刻八時鳴つたぞ』

『……かはるか』

『よつしや、えゝかしかつかり乘つとれひくぞ』

『あゝ、やつとくれ』

順は路行車の梶棒にむすびついてゐる古雨を揺つた、冷たいなあ、と彼はつぶやいた、夜露を含んだ轍は冷たかつた、車輪の上をゴロゴロと轍の音が鈍く響いていた、夜露が深くかゝつて四邊は呆とし沁むでゐた、時々呆とした人影にてみた、軒燈の燈はかすれて闇に會つたがすぐすれ違ひ、後は足音のみ聞はつてくる位だつた。

『おつさん、押してるんかい、重いぞ』

順は振返つていつた。

『おしとる〳〵、しつかりやつとくれ……』

おつさんは路行車の腕をゴトンと枕でたゝいて、怒鳴つた。

『重いなあ……』

『飯に……』

『飯はどこにくふか』

『力がないしつかりせにやあ』

『これ以上どうなるもんか』

『フン……』

『おつさん』

順は突然に峨峨な聲をだした、彼は自分の聲に驚いた、何だか他人の咽喉を借りてゐる樣に思つた

『何んならびつくりするぢやあねえかフン順公……』

『おつさん、俺は聞いてみてえ聞きてえもんと思つとつたが、お前に會うと忘れとつたんだ、おつさん、お前眞實に兩脚がねえのか』

『脚にも眞實にも、かたつらもねえや、あつたら、どこの阿呆が、こんな商賣するか……』

『でも……』

（乞食を三日すりややめられねえといふぢやあないか）と彼ばいはうとしたが、乞食の分別けで生きてると思ふとさすがいへなかつた

『ちやあ……どうしてなくなつた

『えゝ』

『きいてどうするか』

『…………』

にぎやかな表通りに飜つて蘇てはあつた、けれど、格子のはまつてゐる家や下駄のひつくり返つてゐる三齣などがある位で裏町はさびしかつた。

『待つとくれ』

順はいひ放して車を乘てゝ驅た。

『どこへ……行く……あゝ小便か』

おつさんはがつくり首をたれた。毛布に目を落とした手垢や何でよ氣持ち惡いほどねつとり、する毛布も夜目には、さうきたならしくもみえなかつた、彼は、毛布を擦蹄めてゐるうち自分の身の上を問ふた、順にいぢらしさを覺えた。

（話してやらうか）と、彼は思つた、夜ふけに銅貨一枚帽子の中に投げおよび腰になつて、身の上を尋ねた、男や、刑事の訊問に、いひなれたもの、虚六分の話をそのまゝ順にいひきかず徹には、なれなかつた。

（いつそ、いふめえ）、だが溫和な彼等社會に珍しい親切な順にだけはいつてやつてもいゝ様に思はれた、が虚をいふ様にすら〳〵といへないと思ふと彼は何となく自分のプライドが、よごされるやうに思はれた。

用を濟ませても着物を兩手につかんだまゝ順は、かぼそく耳をうつ虫の聲に耳を澄ませた、ヂヂイヂヂイ絶えるやうに鳴いて夜冷えを佗つ、かのやうに思はれた、ひろげられてゐる、股に寒さを覺え彼はハッとして握つてゐる手を放した。

『おつさん、もう今に氷柱が下らあ』

『うゝん、もうぢきちやあ』

京日柳壇【二月集】（五）
井上劍花坊選

血涙を探ふ拳の痛いこと　京城　津田霞二樓

感涙に咽んだ跡のみぐるしさ　同

裁判所舌三寸の使ひ得　金堤　國宗探莊

容の罪忘れた頃に降つて來る　同

目つむれば口へ流るゝ涙あり　元山　井上柳下

痩し我涙をふいて土手の下り　同

銀行の戸午後四時を重く降り　光化門　うらなり

煙草ならこそ一本といふ無心　同

妓生いま起きたといふに斜陽なり　春川　木内鳥堰

枯芒月が明るうございます　同

老車夫が自動車を見る涙の目　京城　駒村峰雪

鬼の目に涙の光る裂長屋　同

出すまいとする程涙せきあへず　同

新らしい傘に時雨の音を聽き　高木角戀坊氏筆

學藝界

◇洪城に滯城中の洋畫家二宮不二麿氏は洪城及び禮山有志の後援で氏の作頒布の畫會を催してゐる、申込所は洪城二〇九南馬三郎氏方

◇有馬登氏（俳人畫家）滯城中であつた同氏は廿五日夜北行滿洲方面に遊び歸途亦京城に立ち寄る筈

◇日本畫壇中堅作家展は京城に於て非常な好評を博したが近く仁川に於て開催の筈

募るもの

短歌『春』　柴舟先生選

川柳『枕』　劍花坊先生選

俳句『春雑』　亞浪先生選

詩、童謠、民謠　佐藤清先生選

詩、童謠及民謠を除いて一人五句又は五首以内、用紙は原稿紙封皮には種別を明記の事

締切　三月卅一日

會報　編輯局選

舌栗毛道中（5）
佐田至弘

花嫁行進
（第五信、刈谷）

午後三時に家庭寮の放送を濟ませると四時頃に宇治の同人や新愛知の松永范遊君が顏を揃えて、晩餐を共にしやうといふので、町へ出かけ、神戸と同じ鐵路の大須がゐがあるに連て夜がふける。お疲れでせう〳〵と優しくいつてゐながら、なか〳〵もつて容易には誰も腰をあげてくれません、十二時近くになつて宿へ歸つて見ると、部屋のなかはひつそり閑として、火鉢に火の氣は露かなこと、眠は冷やかにのべられて、確子り張の人形風景棚には何の風情も感じられません。

明けて廿四日、午前中に高田小學校での話を了ると緑出驛發で刈谷高等女學校の講演です。二時過ぎた時、私の乘つた列車に眼もさめるやうな花嫁の一行が乘車したので、昨夜からの疲れはどこへやら、私は頭を打たれて途方に暮れました。

花嫁は角をかくして、興面もあらうに私の前の座席へ白雪、はにかむ樣子もなく、いとも嚴かに鎮座ばされた。

かゝる時にこそ、誰あらう、ヂグス君なら大織物の園に勝えて、藥香の煙りを輪に吹く處でせうが昨日は靈、助に挺し立てらて夜は氣腑に身を焼かれ氣味の私です。眼がくらんで唾が呑み込めないどうせ相手は花嫁の嫂ッ見、今は人身御供にあげられる身で、使顏は揃へておじやらうが、かへつてそれがこちらの恐怖になつておるとは、何と情ない旅の空りと合せか、世に鉄砲の加護あらば一瞬も早くこの花嫁を下車させ給へと念じ奉らせる聲に、花嫁の行進は徐らにリズムを超越した嫉音の慰靈的幻想曲として受取れない。悲ひまらぬやうな花嫁行進曲も大府の驛でタクトがとまると、御興は徐々に御下車、驛頭は何事も手につかず、こゝもと大衆の心理は『下に〳〵』とことん〳〵土下座の光景。

私は生れてこのかた、この時程大きなあくびを洩したことは未だかつて記憶しない。

刈谷驛に着いた時は正念場で危く人助けにあつたやうに驛から學校までタクシーで運ばれ、臨縄校長と歸座して見ると世界はまるで地獄と天國のちがひです。

こゝでは女學生から多年愛育せられてゐた學校の猿が死んだといふので職員一同小使室で告別式學行の眞最中とか、この學校での演題は『花嫁と猿の死』と掲げて若き現代女性の前途を祝福し、內在的生活の靈魂を高唱して降壇しました。

後で女學生手紙の懸賞を御馳走に與つたが、さて臨縄校長の日く、記念のため一筆揮毫せよ、との御ことで畫帖を差出されました。この御ばかりは、と極力平身低頭に御免を被つて見たが、先方はなか〳〵强硬で脫れる術もないからめ手の戰法。致方なく先客の筆跡を覗いて見ると二荒伯爵、守屋榮夫氏、久留島武彦、安倍季雄の諸先生、その他二三未知の名士がある、『腰抜は一生の損』といふ諺もある。妙な處で身にしみる。今日は何としても度胸の据り所です、觀念して末葉に『一去私則天』と一筆を揮ふ。何は兎もあれ、急いで名古屋へ逆戻りをせねば、襲明が今晩天勝さんと會ふ約束をしたといつておりました

价川鐵道株式會社　列車時刻表
昭和二年十一月一日改正

下り

列車番號	7	21	5	3	1	11
接續	釜山ヨリ 急 5.44	安東ヨリ 混 2.34／新義州ヨリ 混 3.46	奉天ヨリ 急 12.22	平壌ヨリ 混 10.00 10.36	釜山ヨリ 急 7.56／安州ヨリ 混 3.24	
新安州發	後 6.15	後 3.50	後 12.50	前 11.15	前 8.30	
安州着	6.34	4.09	1.09	11.34	8.49	
安州發	6.35	4.12	1.11	11.35	8.51	
北松里發	6.51	4.29	1.27	11.51	9.08	
龍興里發	7.12	4.50	1.48	後 12.12	9.31	
雲興里發	7.30	5.08	2.07	12.30	9.50	
价川着	7.57	5.35	2.34	12.57	10.17	
价川發			4.30	1.15	11.00	前 8.05
興隆里發			4.40	1.25	11.10	8.15
泉洞着			4.59	1.39	11.24	8.29

上り

列車番號	8	6	20		4	[illegible]
泉洞發	後 5.09	後 1.54		前 11.39	前 8.39	
興隆里發	5.24	2.09		11.54	8.54	
价川着	5.33	2.18		後 12.03	9.03	
价川發	6.25	3.20	後 1.00		9.20	前 8.00
雲興里發	6.53	3.50	1.28		9.49	8.28
龍興里發	7.18	4.12	1.51		10.12	8.51
北松里發	7.32	4.30	2.08		10.29	9.09
安州着	7.48	4.45	2.23		10.44	9.24
安州發	7.49	4.47	2.25		10.46	9.25
新安州着	8.08	5.06	2.44		11.05	9.44
接續	定州行 混 9.20／釜山行 急 10.17	奉天行 急 5.47／平壌行 混 6.47	平壌行 混 2.55／定州行 混 3.56		釜山行 急 12.25	安東行 混 10.46 11.08

新着案内

比屋根安定著　日本宗教史　[illegible]

比屋根安定著　世界宗教史　[illegible]

宇野赤松共譯　宗教史觀論　[illegible]

石橋著　イスラエル宗教史　[illegible]

オツトレー著　希伯來民族史　[illegible]

同上　紙表紙　[illegible]

山本秀煌著　西教史談　[illegible]

聖詩大集成　新約全部　[illegible]

ヘボン山本共編　聖書辭典　[illegible]

オタトー著　聖なるもの　[illegible]

ハルナツク著　基督教の本質　[illegible]

ミリガン著　新約聖書人物考　[illegible]

内村信仰記念　基督教論文集　[illegible]

伊達保美譯　宗教哲學史　[illegible]

エドワーヅ著　宗教哲學　[illegible]

管譯　宗教哲學の本質　[illegible]

井上著　宗教の原始と其藝術　[illegible]

宗教の本質と各宗の特質　[illegible]

河野情丸著　宗教的教育論　[illegible]

經濟學全集分冊　各國經濟史　[illegible]

京城明治町　森書店　振替京城九九二　電本局三四二

公示催告

京城府南大門通リ二丁目百二十番地　申立人 [illegible]

右代理人 [illegible]

一、證書 [illegible]

一、記號 [illegible]

一、[illegible]

右證券ニ付申立人ヨリ公示催告ノ申立アリタルニ付 [illegible] 權利ヲ屆出テ且其ノ證券ヲ提出スベシ若シ其ノ屆出ヲ爲サザルトキハ其ノ證券ノ無效ヲ宣言スベシ

昭和四年三月十四日

京城地方法院

特殊流経剤 レスリン

月經

月經閉止四五ケ月内に確實の流經作用を以て容易く安全迅速に應用の目的を達する特殊の効力を有せり

定價 一瓶 金壹圓五拾錢　送料内地 拾貳錢 海外四拾五錢

説明書三錢券添本院へ申越進呈

大阪市北區曾根崎上一丁目　製造元 常盤藥院　電話北 [illegible]　振替大阪 [illegible]

各地有名藥店にあり若し品切れの節は本院へ御注文を乞ふ

せきどめ美音

浅田飴

皆さん　感冒位はこれ一ツで解決

旅行、遠足、觀劇、運動、事務等人込中には是非お忘れなく

せき一切　引風　よわき人　咽喉の痛み　聲の嗄れ

定價 三〇　五〇　一・〇〇

（全國各藥店に有り）

エメラ化粧料

見ても、見られても　ほんさにイヽ感じのする　お化粧をなさるには　近代科學の生んだ　最高級品　エメラ化粧料に限ります

エメラ・キウリ精化粧液

キウリの實の成分を採り、それを活用精製した純植物性高級化粧料で石鹸中に含むアルカリ性を消滅しキメを細く、色を白く、艶を増し、光性の力も滑になり、白粉下、白粉の溶水にお用ひになれば理想的のお化粧が出來ます。又殿方のヒゲ剃り後に御愛用されます。

大瓶八十錢　中瓶五十錢　45錢　瓶の

本舗 西村理容商會

佛國製造血滋養劑

ミユスキユロジン「ピラ」

適應症　肺結核、貧血、病後及産後の回復期　腺病質、一般體質虚弱者、心身過勞　神經衰弱、ヒステリー、食慾飲損

本劑は巴里醫科大學教授の大生理學者醫學博士リツシエ・エツクール兩氏及藥學博士ピラ氏に據りて完成せる美味佳快なる造血滋養劑なり本劑は精牛肉中の榮養素全部を天然の儘抽出せる肉汁に造血の源泉となる各種の藥劑を配合せるものにして攝取後直に同化吸收せられ血液を新生し體肉形成强健ならしむる驚異的奏效あり。大瓶 五圓・小瓶 三圓二十錢

發賣元　大阪市東區道修町　丸善藥店　振替口座大阪八六五番

（說明書御申越次第進呈）

入江溫泉藥

重寶な家庭溫泉

効能　一浴あらゆる病害を征服す　痔疾、痔瘻、皮膚病、頭痛、神經痛、リユマチス、婦人病、月經不順、産前産後、インキン、田虫、ヒゼン

一般特徴　衛生、保健、治病の目的を達し水質を柔かになし終日寒の如くポカ〳〵温かに活動力を與ふ湯ざめせず流感の豫防に適す

家庭用四回分定價壹圓也　送料十二錢

御治療、殺菌、御洗滌には定評ある入江クレゾール石鹸液を推奨す

用法簡易、價格低廉

各地信用ある藥店にあり品切の際は直接御申越を乞ふ

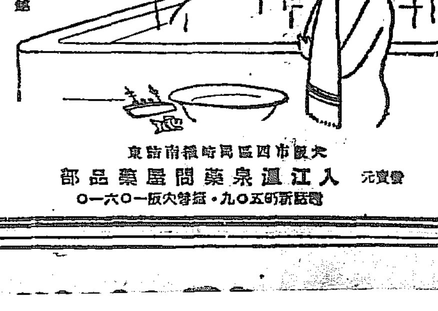

發賣元　大阪市西區堀江 [illegible] 東詰　入江溫泉藥問屋藥品部　電話新町五〇九・振替大阪一〇六〇一

外用塗藥　登録商標

不可飲（ふかいん）

主効　一般創傷、リヨウマチス　神經痛、筋肉痛　ガツチヤキ（痔疾）の特効藥

定價　廿錢、卅錢、五十錢　一圓、二圓、三圓

（全國藥店にあり）

大阪市高麗橋詰町　本舗 福井對關堂　振替大阪四九九番

淋病、こしけ　最新合理劑

ゴナイン錠

（服用後一週間經過を見よ）

（全國各藥店ニアリ）

大阪市南區難波新地四番丁

製藥發賣元　藤原藥化學研究所　電話戎二六三六番

肺肋膜　最新特効藥

マキフチース

治肺劑として世界的名聲を博する

マキフチースは肺結核は勿論結核性疾患に對し理想的なる沃度、クレオソート及び之に匹敵するにヴイタミンAその他内外における最も有効なる藥劑を合理的に配合調劑したるものにして之を内服する時は造血作用を盛にし榮養を増進せしめ、更に性菌細胞即ち白血球を増殖し結核菌を喰菌せしむるの外、沃度の作用によりて結核菌の發顯たる「リポイド」を破壞し以て結核菌を撲滅せしむる等眞に合理的に全快せしむる偉効を有す。

主効　肺結核、肋膜炎、肺尖加答兒、腸結核、胃腸病、腦神經衰弱、貧血病、其他諸結核性疾患

用法　大人一日六粒、小兒半量

定價　五十粒入五圓、百十粒入拾圓、二百三十粒入廿圓　三百六十粒入卅圓、七百粒入五拾圓（醫家用調劑用）

製造元　大阪市北區堂島上二ノ三五　電話北（表）一七六六　牧野製藥所

專賣店　大阪市東區心齋橋南筋町　高橋盛大堂分店

專賣店　大阪市北區堂島元藏屋　高橋盛大堂藥局

（文獻希望者は御申込次第進呈）

榮養增進の補助藥　マキキニン　定價 百廿錠壹圓、二百四十錠 五圓　五百廿錠 拾圓　用量一日十二錠

全國有名大藥店百貨店に取次販賣す

春のポーズ（三）華かな巡禮者

あるマーケット所見―『あれがいゝわ』『この方がいゝわ』『私やつぱりハム、サンドウイッチにして頂戴……ねえ―』お母さんをとりまく白いスカートのお嬢さん達、あすのピクニックのお辨當のお仕度

×

『あるはづの女房がまだ朝八時なのにゐないんだよ。……いつも朝ね坊の奴なんだけどね……十時頃だよ、……ヒヨコ〳〵歸つて來た時には、全く目迄へたれえ、美容院に行つてやがつたんだよ……ハヽ……妻は女をきれいにするよ……』

×

『このごろ、どうしていらつしやるの、今夜いらつしやらない?……。このごろとてもひまなんですのよ。……嗄くなつたもんだから。……お客さんも、家の中より、外の方がいゝらしいのねえ、東京の様にステツキガールなんかゐなくても、街に出る方がいゝなんて、やつぱり寂しいんでせうねえ……ほんとうにひまでこまつてますわねえ、今夜きつといらつしやつてね……』モダーンな仲居さんからの電話

×

『ねえ、あなた、けふは早く歸つて下さるでせう』朝、奥さんはこういつて首をかしげる『うん』『ほんとうよ、でないとあたし、負けいれんを起こしますわ』のどかな寢

×

一つ試驗しても駄目だ、三つはやらねばねえ―。四十がらみの不健康らしい男へ、陣ぐ士はこういふ。擬聲の斂食をして貰ひに來てるのだ。これも寢の姿の一つだらう

×

本町通りに目立つもの。―妖い人間『ねんねこ』にいれられてゐた嬢ちやんが、ストレートラインを基調とした流行の洋服を着て乳母車に移されてゐるのがその一、レディメードの合服の衣裳をのぞいてゐる若い月給取りの姿がその二、羽織をぬぎかおてのりきばつてあるいてゐる五、六ケ月の姙婦の姿がその三

寢は一寸―女を花やかな美の巡禮者にする。『……ねえ君、たゞ一すぢ「美」へ向つて精進するうちの女房を中心に、若い婦人がひたむきに狗つてみて、しはぶき一つ聞こえぬ靜寂さ、いゝなあと思つた瞬間、目がさめちやつたんだよ。ねえ君』したり顔にゐの一齣

旭町と安養の怪盜は同一犯人ではないか

蓬萊町の事件は既に自白した 黄潤植の取調べ進む

强盜逮捕の殊勳の兩刑事（鍾路署向城、下金東俊兩氏）

◇―說教强盜犯人黄潤植

【鍾路署】鍾路署に逮捕した村上質店の說教强盜犯人黄潤植については署では主任自ら取調べの任に當たり二十七日午後零時半頃に至り遂に二時間二十分にして村上質店へ押し入つたことを自白せしめたが、更に同署としては旭町の南山町所在辰中質店强盜、安養の安江氏方强盜および蓬萊町文昌植方の三强盜事件に關しても嫌疑濃厚なので極力取調べを進めた結果、蓬萊町文昌植方へ押し入つたことは遂に包切れず自白したもの丶如くである、しかし犯行の模樣に相違點があり一方犯人は非常に興奮狀態に陷つたので一まづ調べを中止して安靜に復するを待つてゐるが蓬萊町强盜の眞犯人たることは最早疑ひの余地なきもの丶如くである

金は消費してゐた

警察に連行取調べの結果現金五圓紙幣一枚、一圓紙幣十九枚、其余の二圓六十錢を五十錢と十錢白銅にて總計二十六圓六十錢を所持しをるので更に藤田主任自ら嚴重調査の結果遂に自白するに至つたものである

犯行を決行するに先立ち犯人は二十六日午後市內太平通二丁目井內金物店にて刺身庖丁を八十錢にて買求めまづ水下洞普通學校かたわらにツルマキおよびチヨッキを脫

毛利質店も狙つた

犯人は午後八時半頃からの藤田司法主任の取調べに對し全く流暢な內地語をもつて語る處によれば二十六日午後十一時頃水下洞普通學校郵便所附近の陰にかくれ時機をうかゞひ同家に入る前に村上質店の隣にある毛利質店をうかゞひましたがとても嚴重で入れなかつたので村上方へ目をつけ同家の裏手から更に中の板戸を乘こえて入り奧さんを起こして金を貰ひに來ましたといひました處、中では私の入つたのを知つてゐたやうで與つた火鉢の引出から金を出して

ぎ夕飯所謂の姫き手口を以て侵入したものである▼犯行後犯人は直に鍾路署質店に至り入質中の銀時計を質受けし更にワイシャツ、靴下等を買求め殘つた三十六圓の中十圓程をすでに費消してゐた

つた李白燮、佐昌鉉に同質店の襲擊を聞き知つたものと見へてこの方面をも追求中であるが犯人は極力否認してゐる

銀時計盜難の手配中に逮捕

旅館を出るところを兩刑事が捕ふ

犯人逮捕に至つた經路は文化旅館に投宿中の犯人は鍾路署管內に盜取せられた銀時計を鍾路署が市內質屋に手配中飮店に一應にて入質しあるを探知し犯人監探中、同宿中の犯人逮捕の所轄とにらみ今朝逮捕に向つたところ外出せんとして門外に出でんとするものあり、高橋、金兩刑事が村上質店へ押し入つた賊と人相衣が酷似して居るので直に本

犯人と對質訊問

辰中の主人等を呼んで 鍾路署で取調べる

犯人黄潤植の犯行の手口は南山町辰中方へ押し入つた際および安江方へ侵入した際も同じく家人を起こし『金を貰ひに來ました』とて猛な態度で要求し金が少いので『もう少しなければ』とねつちりと強迫してゐる點および殆ど內地人と異らないまでの流暢な日本語を操つる點等からしても辰中强盜および安江方を襲つた說教强盜と寸分違はぬもので鍾路署においても二十八日辰中質店主人および安江正一氏および蓬萊町文昌植氏等被害者全部を召喚し犯行の模樣を對質訊問を行ひ動かすべからざるものとして犯人に自白せしむる方針である

持ちものは風呂敷が一つ

夜は外出勝だつた 文化旅館の主人語る

强盜犯人黄潤植の入城した最初は去る三月二日來城直に鍾路三丁目文化旅館に投宿同旅館をなす處なくブラ〳〵遊んで居たが五日歸鄕するとて同旅館を出たが十五日再び同館に投宿理由は雜誌『改造』並に『女性』を讀み夜は親戚友人の宅を訪問すると常に外出して居た持物としては褐色のふろ敷一個のみで他は何にも所有しておらず日本語の巧な點は同館の主も一驚した程である宿料は、昨朝全部まとめて支拂つた由であるが同館主は語る

『再び投宿された折は都見物の客だと思つて居ました、二度目は滯在日數も永く仕事もせず晝は室にとぢこもり夜になれば何時も外出されます、十六日（安養事件の日）は食事はなさつて居ますがそれ以外の事は記憶にありません』

西大門刑務所を出た男

犯人は中東學校二年まで在學し日本語が頗る流暢で仁川郵便局に勤務中であつたが昨年四月爲替詐欺で懲役一年の刑に處せられ西大門刑務所に收容本年二月十一日紀元節の恩赦に浴して出所したものである

犯人の家庭 七人暮し

犯人黄の家庭は兩親兄弟四人（男三人女一人）と自分の七人暮しの家族で兄は潤植が西大門刑務所に入所中無職家出したもので、二反步の小作を營んでをり、七人の家族に二反の小作で貧窮の家庭である

取調べを終へて

司法主任語る

昨廿七日午後十一時一應の取調べを終つた藤田司法主任は語る

犯人は仁川で爲替拔き取りの前科を有し今回の犯行に就ても犯行前々日刺身庖丁を求め忍び込むに際して午後十時から午前五時迄實に六時間に亘つて機を窺つてゐた點から推して一筋繩ではゆかぬ曲者である又犯行の手口に就ては辰中方のもの及び安江方のものと符節合ぶり及び內地語の流暢な點から充分疑ひの餘地があるが未だ其の點は調べて居らぬ

爲替拔き取りもやつた

なほ犯人は仁川府內郵便所に雇はれ中數回にわたり爲替拔き取りを行

善良だつた 在所中は

元同僚の話

犯人黄潤植は府內某更窓成所を昭和二年八月に出たが同窓なる宣務局郵便所に勤務する鄭徳天（二三）君は語る

『黄が强盜犯人ですつて、黄は在所中から非常に善良で無口で英語は得意で彼の中で信望がありつたのです、去る三日、途中で會ひどうしてゐるかと聞くとブラ〳〵して遊んでゐるが近く水原に居住する親戚の家に行くつもりだと答へました、それからは會いません』

不動さんの賽錢を盜む

床下へ穴をあけ底を切り拔いて

【佐原電報】千葉縣成田山で廿四日夜本堂の賽錢箱の底が拔いてあり中ががらん洞で一文もなくなつて居るのを係のものが發見二十六日所轄署へ屆出で取調べると床下から穴をあけ底を切り拔いて內の賽錢を盜み出したものである事が判明嚴に手配して犯人搜索中であるが金額は約三千圓位の見込みである

兩手を縛つて父親を絞殺

金の無心を拒絶され 兇暴極まる犯行

【平壤電報】平安南道平原郡漢川面甘八里七六六、朱王鳳（六二）は去る十七日午前五時頃何者にか絞殺され、平原署では犯人嚴探中のところ意外にも被害者の三男にして同面甘七里七〇七番地無職朱鎔燮（三一）が朱王鳳に金を要求して拒絶され憤慨してチヨッキのポケット在中の金六圓六十六錢を强奪の上麻繩で兩手をしばりその端で首をしめて殺害し强盜の仕業の如く見せかけ自ら、かくと申告したものであることが判明した。

プログラムの中に最難曲を加へる

◇―全力を盡して演奏すると 田中英太郎氏語る

同窓たる第一高女白場合氏の熱烈なる懇談によつて府內音樂同好者に待たれてゐる田中英太郎氏夫妻を迎へての歡迎演奏大會はいよいよ旬日後に迫つた、

京城 が生んだソプラノの輝ひ手としてたゞ一人さき誇る東都樂壇中にありその未來を屬望されてゐる宮子夫人が二度目の鄕土訪問は四年前來城した第一回の演奏會當時からたへざる努力によつて著しい進境を示しそれだけに期待さるべきものである。獨奏君たる英太郎氏は東洋音樂學校卒業後、更に上野に學び

在學 中からヴァイオリンでは同校生徒中最高位をしめ東都にあつてはその名聲はすでに定評ある天才的なヴァイオリニストである、この大演奏會を控へてさき頃から入城してる田中英太郎氏は左の感想を寄せた

今度京城で演奏會を開く事で喜ばしく感じたのはクロイツェルソナタ等の大曲を曲目の一つとして加へた事である

この曲は 樂聖ベートーベンが時のヴァイオリニストたるクロイツェル氏に贈呈したものでクロイツェルソナタと呼ばれてゐます。更にこの曲を大にしたのは文豪トルストイの著クロイツェルソナタであります。その範圍において必ずしも正しいとは云へないでせうし又かなり變則的な瞬間がなされて居ますかと角いかに此曲が魅惑的な美を以て居るかは人皆みとめる所であります。演奏所要時間四十分ですがいささかも倦怠をおぼへさせない名曲であります從つてあらゆる大家によつて演奏されます、演奏上から申しますと非常に

至難な曲 で東京においても演奏された事はまれでありますこの曲を奏するには私はベストをつくす覺悟です

杉田翁葬儀

千餘名會葬

【東京電報】故貴族院議員杉田定一氏の葬儀は二十七日午前十時より青山齋場において佛式により執行朝野の名士千余名會葬した

選科をおいて無試驗檢定

京城齒科醫專の女子問題解決す

京城齒科醫學校が來る四月より醫學專門學校に昇格するについて四年制の高等女學校卒業生と認容しても、無試驗檢定を得らるゝや否やにきつ、現在女子在校生並びにその父兄は、しきりに憂慮してゐたことは、既報の通りであるが、該問題解決のため東上中であつた同校々長桐野達見氏はこの問題を女子のために、一ケ年の選科をおく事にして、該問題は無事解決する事になつた即ち四年制女學校卒業生は五年制の中學校卒業生の間に、一ケ年の期間がたらず專門學校入學は不可能のため選科一ケ年をおいて同期間において男子と同條件として、無試驗檢定をうる事になつたものである、目下同校在學中の女子學生、およびその父兄もこの報を耳にして非常に喜んでゐると

パノラマで衞生思想の宣傳

朝鮮博に出品する 警務局衞生課の試み

警務局衞生課では今秋の朝鮮博を利用し大いに衞生思想の鼓吹をなすべくすでに專門の畫家を雇ひ入れ準備中である、まず

性病豫防 宣傳としては花柳病が恐るべきものであるかを示し又腸チフス豫防に對しては花柳病が原因した人の不幸な家庭と、健康な家庭とを比較對照し如何に恐るべきかを示し又腸チフスを傳染する場合と罹病から傳染する場合患者の數便を蠅が媒介する場合の三つを示し

一般民衆 に腸チフスの豫防方法を知らしめ、モヒ中毒防止にあつては注射の結果モヒ中毒患者の群に入り乞食となり、この中毒患者が療養所に入つて全治するまでをパノラマ式で示してある、これ等の衞生思想の施設は全部立體的で十分一般の注意をひくことに苦心してゐる

金剛饅頭 本町 龜屋

酒屋で拳銃を撃つた兇漢

金武烈には死刑 共犯は懲役十五年求刑

大邱府京町十三番地金武烈（四三）大邱郡壽日町金判岩（二三）の二名にかゝるピストル强盜射殺事件第一回公判は二十七日午後同地方法院第四號法廷において末廣裁判長、小野、李兩陪席、森浦檢事立會、官選吉武辯護士列席の下に開廷し事實審理に入り被告金武烈は昨年四月十一日朝鮮天行の列車內において

同車 中の金判岩に出あひ會談をかはすうち、同人を自分の部下にせんと企て京城に下車し府外高陽郡纛島面三松里の松林において同人にピストルを突きつけ某方に押し入り主人を脅迫し現金十圓を强奪した上、隣家の酒屋金某方で兩人共に酒を呑んだが飮酒中にして金武烈は『酒がまくない』と怒なりつけ突如ピストルを主人に向け發射したが命中せずそのまゝに終つたが、銃聲を聞いて打驚いた隣家の吳千萬（三三）が

戶外 に飛び出し、金武烈が『お前は俺に向つて來たので金は『お前は警察に行くんだろう』といふやいなや奥に向つて一發を發射し即死せしむるに至つた事實で森浦檢事は被告二名に對し峻烈なる論告を下し金武烈には死刑、金判岩には懲役十五年を求刑して閉廷した、判決は來月三日である

オイロパー號燒失

【ハムブルグ廿六日發電】當港に碇泊中なりし北獨逸ロイド汽船オイローパ號より火を發し積載貨物四萬六千噸は完全に烏有に歸した同船はブレーメン號と姉妹船で七月頃から北大西洋航路に就航する豫定となつてゐた、復興獨逸の最優秀船である

小兒を轢く

二十六日午後五時五十五分頃市內安國洞一四二番地先道路において上天（二）が自轉車にて疾走中寬勳洞一三五番地丁在錫の長男丁某洞二二四番地李某の四女李某に突きあたり重傷な輕傷を負はせた

倭城勝つ

對鐵道戰 11―10

倭城對鐵道のラグビー蹴球紅合戰は廿七日午後四時三十五分から京中グラウンドで藤原氏主審の下に倭城の先蹴に開始された

倭城 一一（前半八…〇 後半三…一〇）一〇 鐵道

前半 始め鐵道優勢を示して倭城陣に攻め入り混戰を續ける裡名古屋球を拾つてインゴールにキックタッチと見へたが、佐藤後退して良くタッチ、ダウンとなし危機をだつし盛り返したと見る間に、名古屋を中心とする强力な鐵道バックに陷せられ再び後退せんとする所を倭城內陣がんばつて好タッチに逆に鐵道陣に攻め入り內藤ドリブルして陳に渡しポス直下にトライ（ゴール成る）して五點を先取して意氣あがり、中央線で揉み合つたが再び二十五碼線內に迫ひ込まれ中央のルーズから出た球を鐵道大瀨左隅近くにトライと見へたが飯尾漸くタッグルに止めて點とならず迫ひつ迫れつ從線に活躍、二十二分後倭城陣二十五碼內左十碼寄りの所で鐵道ペナルチー、キックを得たがドロップ、アウトに好機を逸し氣を落したものか自陣二十五碼線內に迫ひ込まれ其の儘押し切られて前半を終る。

後半 鐵道前半の不成績に發憤して勇を奮ひ、三分直ちに球を得て名古屋ロング、キック、金拾つてゴール左にトライ、名古屋のゴール成り五點を報ひ盛り返すかと思はれたが倭城奮起八分鐵道陣二十五碼線內のルーズから得た球を陳お隅左隅を突いて（ゴール成らず）十、對五と開きを大きくし、活動目醒しく鐵道を壓迫してシーソーゲームを演じて居たが、タイム直前、鐵道全中央線のルーズから球を得てタッグルを物ともせず好走良くポスト直下にトライ（ゴール成る）五點を加へ十點となり其の差僅かに一點、勝敗は何れの者かと觀衆も手に汗を握つたが、惜しくも終りを告げるホイッスルは鳴り、鐵道遂に涙を呑む

（倭城）飯尾 佐藤 陳 李 金 全 丸 峯 野 福 佐 森 中 長 崎 ……
BW HB TB FB
（鐵道）……

名物 リンゴ カステラ 忠南大田 中田堂

中央館（廿八日から映畫レビュー週間）▲『高山彦九郎』八卷 嵐光明、谷崎十郎主演▲『踊とジャズ』、葉山るい子、志賀田菊枝、白鳥禎子出演、中央ジャズ・バンド伴奏▲『ジョウダン』八卷 バンクロフト主演

人氣の焦點!! 合格者の證明
朝鮮總督府土地改良課長法學士 萩原彦三先生著
全訂 朝鮮行政法
菊判ポプリン特製 全一冊函入美裝 定價貳圓八拾錢 送料廿六錢
壓倒的支持!!!（第五版出來）
著者外遊歸朝後の力作全訂改版第四版一度び發刊さるゝや朝鮮官界に一大センセーションを卷き起した。
曰く、實務家の至寶として執務の案定。
曰く、試驗準備の參考書として合格請合。
曰く、講習會の教材として唯一の教本。
以上の重責と目的を果さんとする大方各位は速に愛讀を賜へ。
當局者の手に成れる本邦唯一の著書

朝鮮官途の一
□朝鮮刑事法令 高等法院判事 野村調太郎先生 定價二圓 送料十五錢
□朝鮮諸官職受驗科目講義錄 朝鮮官途專門大家分擔執筆 定價三圓 送料十二錢
□受驗參考作文軌範 元京城法專教授 安達大壽計先生 定價八十錢 送料六錢
□國語寶鑑 同 定價一圓八十錢 送料八錢
□朝鮮總督府普通試驗答案全集 朝鮮受驗學會 定價一圓八十錢 送料八錢
□朝鮮官界の進路 同 定價一圓二十錢 送料四錢

朝鮮官途專門大家分擔執筆
朝鮮受驗講座
菊判ポプリン特製 全一冊函入美裝 定價四圓六拾錢 送料三十錢
本書一卷 是れ悉く合格秘訣の眞隨
◎日鮮の法律關係一目瞭然
◎試驗委員の意嚮を體して既往の試驗問題を參酌す
◎簡潔明快の模範的答案
◎內容は普通著書の十數倍

發賣元
東京・神田・裏猿樂町八 振替東京六八四〇六番 松山房
京城・鍾路・一丁目三〇 振替京城二四五四番 巖松堂

數學 最大速成 法講義 數理專修學院 ●見本說明書無料進呈 ●東京神田錦町三ノ十一

地圖兵書電話品 龍山練兵町 電話二二〇〇 振京五〇〇 小林又七出張店

召集歸鄕者及見習士官 至急御來集 湖南線裡里驛前 裡里 旅館 佐藤梅代 電話二四〇番

自然サナガラノ 寫眞 茜（アカネ） 本町二ノ四九 電本一七九四番

株式會社 山口銀行 京城支店 資本金五千萬圓 本店 大阪

天帝一揆 (115)

佐藤惣之助作　多田穀三畫

鐵砲の掛引

先頭は黒田求馬、家中の若者をすぐつて平押に押迫る。大矢野勢の如く、百人を一團にしてどつと喊んで驅下る。黒田の鐵砲組は備へから、一齊にならべて狙ひ撃する。これには大矢野の一團二十四五人ばたばたとたふされた。

大矢野のくらといはず鞍當てにも鉛子がとんでくる。さすがの彼等もトゆりゆつて馬首を斜にかけぬけ、又引返して一度に揉みへかゝつて陣をとつた時には、手勢わづかに五十人にたりなかつた。

『密偵對馬は？』

彼は當馬、若谷を氣づかふ、駒木根を頼むでまづ鐵砲にて敵を防ぎ、しきりに山の口の守備につとめてゐるうちに、半時ばかりして若谷がかけつけて來た。

『討死です』

『黒田勢に押戻されたな』

『はい』

『ではこれまでぢや、退から』

大矢野はやむなく引上げ、殘兵三百人あまりを先へ山路をかけ上らせ、

『然し黒田の先陣に一つ鉛子をお見舞致さう、駒木根殿、こゝまで寄り手を引上げ申すから、兵を伏せて一手腕現したまへ』

彼は卅人あまり一隊になつて、道のまんなかに堀えてゐる

『敵は退くぞ、一ト揉みに揉みつぶせ。』

先手の黒田求馬は鐙を踏上げ、槍を振かざして仰向きに驅向ふ。大矢野は上から急突しながら、ぢりぢりと退いて行く。

求馬の強兵が打揃つて若荒の部み〜出た時に、打かへしに駒木根の一隊がどつと打出す。大將黒田求馬は正面から胸板を貫かれて、どうと落馬だ。」

これには寄手が驚倒する、大矢野の一隊、先へ退いた城中の隊、一時に叉どつと鬨をあげる。それかあらぬか、黒田勢、一揆の伏兵があるものと見て、陣脚を固め、それ以上追ひあがつて來ない。殊に山中の道はわからず、玉火鐵砲も猛いので、先陣は先づ陣へ引揚げることになつた。

これで一揆方、一の組、三の組は城中へ引取つたことになつたが、もつとも奮戰であつたのは二の組の天草玄札、千東藤左衛門、蘆田三平の隊であつた。

彼等は進むで立花の陣へ押向つたが、同手の大將立花飛彈守は、この頃の一揆の出勢が腑に落ちぬとあつて、一の陣をそれと構へながら、兵を一人も動かず、恐ろしく二の陣へ引取つて、そこの逆茂木へ鐵砲二百挺を仕掛、何時夜討にかゝつても苦しからずと、すつかり用意が出來てゐた。

さうとは知らず松火矢を放つて一時に喚き入つて見ると、一の陣はすつかり空つぽであつた。これはと思つてゐる間もなく、二の陣の柵からどんどといふ鐵砲である

『敵に備へがあるぞ、この手は退け。』

玄札が馬上から下知する時にはもう先手の一揆は一億も聞はせず、バラバラとたほれてゐた。

『一揆は破れるぞ、槍を入れよ』立花飛彈守、自身眞先に槍をしごいて馳乗入れる。續いて騎馬の五十人、騎乗足輕四五百人あつと喚むで打つて出る。これには玄札の一隊しどろになつて崩れかゝる……。

大和や洋品店　電本726

白生地と縞　みのや

寫眞は　ワタナベ

早春にふさはしい　美しい　おいしいお菓子！　明治町　木村屋

出版界

▼圓城寺俯氏の『更生』等の力作を網羅へ、充實した内容を盛つて發賣された（東京市本郷區駒込坂下町四八大日本雄辯會講談社五十錢）

▼現代（四月）本號には死んだ澤正の遺稿『國の抱月先生』を收め南國太郎氏は『人間澤田正二郎』をかいてゐる。特に目だつものには吉田一雄氏の『恩師杉浦重剛先生』村島外三氏の『全心全靈を捧げて』の三篇。小說欄には長田幹彥、佐々木邦、松居松翁、加能作次郎、加宮貴一、諏訪三郎氏が筆を執つてゐる。外に岡本綺堂氏校閲小林宗吉氏の長篇戯曲『小村壽太郎』が載つてゐる。外に、頭羽作次郎氏の革命秘史『志士浪人擧國の活躍』鶴見祐輔氏譯のウェルズ原作『トノ、バンゲー』など、高級大衆雜誌としての本領を發揮してゐる（東京市本郷區駒込坂下町四八大日本雄辯會講談社五十錢）

▼家（三月）俳誌（西宮市西宮新家二二七五地關西俳句新聞社十五錢）

▼東洋（四月）支那農村の像態（澤村幸夫氏）童話に醒る朝鮮兒童性（金素雲氏）など（東京市麴町區内幸町一ノ三東洋協會五十錢）

▼趣味（木花號）閑と萬年青の趣味雜誌（名古屋市中區御器所町共寺四五大日本萬年青及豆花園三十五錢）

▼朝鮮財務（三號）朝鮮總督府財務局内財務協會非賣品

▼帝國教育（五六〇臨時增刊）全國教育者諸君に望む（林博太郎氏）の意見を論敵す（東京市神田區一ツ橋通町帝國教育會出版部廿錢）

▼日本魂（四月）明治天皇御製謹謹（千葉胤明氏）政治道德の頽廢と國會の成跡『此至誠缺乏の結果を見よ』鶴風○町村に及ぶ』（後藤武夫氏）その他（東京市京橋區櫻橋南側日本魂社廿五錢）

▼維新（四月）宮相一木喜德郎傳（伊藤金次郎氏）、農村問題論會（那須博士、山崎代議士、外數氏）その他内外巨人の足跡を初め、作家諸名士の金玉の文字を網ねた木邦氏の『凡人傳』鶴見祐輔氏の『二つの世界』松居松翁氏の『大久保利通』加藤武雄氏の『地上の愛』岡枝史郎氏の『生死まんじ巴』……

けふの新刊（廿五日）

（警務局圖書課調）

▼邦文之部　平安北道報（第二二〇號）平北道▲忠清北道報（第一一七號）忠北道▲群山商報（第四〇八號）群山商業會▲朝鮮新報、帝國興信所▲期師要報（第一二五六號）商品興信所▲群山組合通信、通信發行所◇釜山穀物商組合▲龍田又兵衛報、第四號、龍田商店▲科學世界（第九號）申明均▲平北金融組合例規集（近縣二號）、行政學會本部▲ベニマゴ商報（第一一八號）ベニマゴ商店▲源林式商報（第三號）山本源作▲辛酉新報（第三十三號）釜山小學校▲定州伊藤文、石談又次郎▲朝鮮財務（第三號）財務協會▲友之報（第二號）咸興の聲▲團の教（第三號）固教社▲青雲（特別號）閔水寶年學▲朝鮮の建國（一組）久保宗光

▼鮮文之部　主日學校樂譜（第四號）羅瑪道▲良生（第三號）安大善▲海王（創刊號）海王同窓會▲但男然曲　新舊玉林▲期米豫測大觀　新興社▲金融組合（第五號）小口弘

（二十六日）

▼邦文之部　朝鮮特報　興信所▲仁川商報（第二九一號）仁友會▲朝鮮公論報（第一三六號）釜公會▲群山商報（第四〇九號）群山商業會▲群山組合通信　同組合通信社▲釜山穀物商組合報（第八〇號）物商組合▲京城道報（第二二一號）京城道▲國報（第八號）建里高木女校▲新修（創刊號）佛教▲萬鏡（四月號）植山榮一▲鎭江（第六號）江景商業學校▲高等法院判決錄（第四號）朝鮮司法協會▲醫藥診療記錄　竹田榮峰▲會報（第一七號）牧隣協

▼鮮文之部　天道教會月報（第三月號）李鍾麟▲金海金氏世譜（全二冊）金稀搭▲聖歌演集（第三冊）▲朝鮮內外新聞（第三號）李鍾泰▲漢南時報（第三三號）張相龍

演藝案内

大正館
二十四日封切　特別大興行　春の盛觀　吉井勇　京の銀治屋の大傑作二時代映畫
杉山公平　撮影　振袖火事　八卷
國境戰　七卷　大活劇　名馬白銀王……助演
FBO特作　天然色　デビットカークランド監督　フレッドトムソン主演
モガ代表ヴァイオラダナ嬢主演　喜劇　喧嘩屋敗嬢　八卷

中央館
二十八日より公開　『映畫とレヴュウ』週間
マキノプロダクション超特作　マキノ正博、押本七之助監督作品
森の鍛冶屋　十卷
踊とジャズ

京龍館
三月二十五日より五日間
パラマウント映畫　ショウダウン　全八卷
ジョージ・バンクロフト氏主演　イヴリン・ブレント嬢　ニール・ハミルトン氏　助演
特別入場料　階上　階下　八十錢
五千石　全七卷
艶女様々　十卷

喜樂館
三月廿六日封切　大特別興行
日活新設時代劇
仇討沢根　全七卷　中村幹次郎
日本橋　全十卷　溝口健二監督

東亞倶樂部
新東京キネマ直營
三月廿八日より新選特作時代劇
河合映畫特作
花嫁拜領顛末　十卷

學理と實際との結晶

品質優秀　■　作用緩和　■　除垢完全　■　芳香温雅　■　價格低廉

○ミツワ石鹸不斷の品質向上の爲に、日夜科學的研究に盡しつゝある主要なる技術家諸氏

理學博士　小平勳氏
藥學士　河村正織氏
農學士　三宅次郎氏
工學士　野中正夫氏

日本人の皮膚の生理狀態を研究し、嚴密に精選せる優秀原料を配合し徹底せる設備と周到なる監督とにより精製せられたる……

近頃殺菌力のある石鹸だと云つて、その優良を誇る向があるやうですが、一般石鹸は精粗や良否に拘らず、それぞれ皆殺菌力を有するは學理上固より當然のことであります。殊に遊離アルカリを含んだ石鹸が、一層強き殺菌力を示す場合があり、從つて強き殺菌力を有する石鹸は、又強き刺戟性を伴ふ事もあり得るもので、殺菌力が強いから必ず優良石鹸なりと云ふ斷定は甚しい誤謬であります。要するに日本人の如き荒れ易い特殊の皮膚には、之に適するやう周到に研究された優良の石鹸でなくてはなりません。

ミツワ石鹸

本舗　東京　○丸見屋商店

嶋谷汽船仁川出帆
大連天津直行（大連汽船天津航路接續）
○釜港州＝天津、大連、鎭南浦、仁川、群山、木浦、釜山、浦項、伏木、舞鶴、新舞鶴、敦賀、大連、函館、宮津、小樽、釧路、厚岸、根室、各港
○各船共無線電信裝置ヲ有ス
仁川發　大成丸　長成丸　鮮海丸
鎭南浦發　大成丸　長成丸　鮮海丸
裏日本北海道（群山、木浦、釜山經由）樺太行
○各船共三千噸級優秀貨客船ニシテ無電裝置アリ
嶋谷汽船株式會社出張所　電話五八五番
仁川代理店　日鮮海運株式會社　電話五〇一〇八番
京城代理店　國際運輸株式會社支店
鎭南浦代理店　日鮮海運出張所

辰馬汽船仁川出帆
辰山丸　大新丸　寄春丸　辰山丸　大新丸　天長丸
阪神、宇和島、名古屋、芝浦、伊勢灣、清水
仁川代理店　仁川本町四丁目
朝日組回漕部
專用電話六八二番　電話五二九・九六四番

大阪商船株式會社
神戸、大阪行（群山、木浦經由）
京城代理店　國際運輸株式會社　電話本局七〇番
仁川支店　仁川港町六　電話七二番

内地各港出帆主要航路
●御注意◇は船客御斷

仁川出帆
大阪、神戸、金城、大永、阪神、群山、木浦、阪神、群山、木浦、尾ノ道、阪神、伏見丸、群山、木浦、尾道、阪神、壬榮丸
尼ケ崎汽船部、尼崎汽船會社代理店
仁川海岸町（電話五九番）
高杉回漕部

森信汽船仁川出帆
江華島行、延安行、瑞山行、唐津行、牙山行
沿岸各行貨物ハ本社倉庫ニテ取扱
仁川府港町（電話一六三番）
森信汽船株式會社

朝鮮郵船
仁川定期航路　博多航路
金剛山丸　西湖津各港經由　博多行
漢江丸（博多行）
成北丸　鎭南浦　群山　木浦　釜山
朝鮮郵船株式會社　京城南大門通り

仁川汽船出帆
海州行　延安行　仙巖行　德積行　靈島行　唐津行　外浦行　馬山行
各沿岸行荷物取扱
仁川府港町（築港前）
仁川汽船株式會社
港町荷捌所（電話六一番一四〇番・一〇五八番）